

---

# Informe de la Medición de los Aprendizajes de los Estudiantes

---

PROGRAMAS DE NEGOCIO DE GRADO  
Acreditados con ACBSP



**Cuatrimestre**  
**Mayo -Agosto 2018**

Santo Domingo, R.D.

<b>INTRODUCCION .....</b>	<b>4</b>
<b>Unidad I.- RESULTADOS DE AVALÚOS DE LAS PRUEBAS DE CONOCIMIENTO APLICADAS EN LOS PROGRAMAS DE NEGOCIOS EN GRADO (2018-2).....</b>	<b>5</b>
<b>Unidad II.- ANÁLISIS POR ASIGNATURAS DEL CPC COMÚN QUE SIRVEN LOS DECANATOS Y ESCUELAS.....</b>	<b>7</b>
<b>A. Decanato de Estudios Generales .....</b>	<b>7</b>
<b>1. Departamento de Matemáticas.....</b>	<b>7</b>
<b>2. Departamento de Sociales.....</b>	<b>7</b>
<b>3. Departamento de Español.....</b>	<b>8</b>
<b>4. Decanato de Derecho.....</b>	<b>9</b>
<b>5. Decanato de Ingeniería.....</b>	<b>9</b>
<b>B. Decanato de Ciencias Económicas y Empresariales .....</b>	<b>10</b>
<b>1. Escuela de Mercadotecnia.....</b>	<b>10</b>
<b>2. Escuela de Administración.....</b>	<b>10</b>
<b>3. Escuela de Contabilidad .....</b>	<b>11</b>
<b>Análisis por índice de calificación del avalúo aplicado.....</b>	<b>11</b>
<b>Unidad III.- ANÁLISIS POR GRUPO DE ASIGNATURAS PERFIL POR PROGRAMA ACADÉMICO DE GRADO. ....</b>	<b>12</b>
<b>1. Decanato de Ciencias Económicas y Empresariales.....</b>	<b>12</b>
<b>a) Licenciatura en Mercadotecnia.....</b>	<b>12</b>
<b>b) Licenciatura en Administración.....</b>	<b>14</b>
<b>c) Licenciatura en Contabilidad .....</b>	<b>15</b>
<b>d) Licenciatura en Negocios Internacionales .....</b>	<b>17</b>
<b>2. Decanato de Turismo .....</b>	<b>19</b>
<b>a. Licenciatura en Administración Turística y Hotelera .....</b>	<b>19</b>
<b>Unidad IV.- PLAN DE MEJORA:.....</b>	<b>21</b>
<b>Unidad V.- INFORME DE APLICACIÓN DE RÚBRICAS EN LOS TRABAJOS FINALES DE GRADO PARA LOS PROGRAMAS DE NEGOCIO. ....</b>	<b>26</b>
<b>a) Licenciatura en Administración Empresas Turísticas y Hoteleras .....</b>	<b>27</b>
<b>b) Licenciatura en Mercadotecnia.....</b>	<b>30</b>
<b>c) Licenciatura en Contabilidad.....</b>	<b>33</b>
<b>d) Licenciatura en Administración de Empresas .....</b>	<b>36</b>
<b>e) Licenciatura en Negocios Internacionales .....</b>	<b>39</b>
<b>PLAN DE MEJORA por Programa Académico de Grado: .....</b>	<b>42</b>
<b>Unidad VI. - INFORME DE APLICACIÓN DE RÚBRICAS EN LOS MONOGRAFICOS DE GRADO PARA LOS PROGRAMAS DE NEGOCIO. ....</b>	<b>44</b>

a)	<i>Licenciatura en Mercadotecnia</i> .....	45
b)	<i>Licenciatura en Administración</i> .....	48
c)	<i>Licenciatura en Contabilidad</i> .....	51
d)	<i>Licenciatura en Administración Empresas Turísticas y Hoteleras</i> .....	54
e)	<i>Licenciatura en Negocios Internacionales</i> .....	57
f)	<i>PLAN DE MEJORA de Aplicación de Rúbricas en los Monográficos:</i> .....	60
<b>Unidad VII. - INFORME DE PERCEPCIÓN DEL PERFIL DEL EGRESADO PROGRAMA DE NEGOCIOS DE GRADO.</b> .....		<b>61</b>
a)	<i>Licenciatura en Mercadotecnia</i> .....	62
b)	<i>Licenciatura en Administración de Empresas:</i> .....	63
c)	<i>Licenciatura en Contabilidad:</i> .....	64
d)	<i>Licenciatura en Administración Empresas Turísticas y Hoteleras:</i> .....	65
e)	<i>Licenciatura en Negocios Internacionales</i> .....	67

## INTRODUCCION

En el proceso de mantener la Acreditación con la agencia ACBSP y mejorar el cumplimiento de las competencias y habilidades de los egresados, se realiza la evaluación de los conocimientos de los estudiantes dentro de 5 programas de grado de las áreas de negocios para medir y analizar los aprendizajes de los estudiantes en función a los objetivos de los programas.

Se han aplicado los avalúos desde el cuatrimestre May - Ago 2014 hasta la fecha, y en cada cuatrimestre se han socializado los hallazgos encontrados.

Este informe presenta los resultados de avalúo de las pruebas de conocimiento aplicadas en los programas de grado acreditados en el cuatrimestre **mayo- agosto 2018** y su comparación con los dos periodos anteriores, tanto para las asignaturas CPC y Perfiles como para las rubricas de trabajo final y monográfico.

En este periodo se evaluaron un total de **68 asignaturas**, con un alcance de **7,216 estudiantes**.

## Unidad I.- RESULTADOS DE AVALÚOS DE LAS PRUEBAS DE CONOCIMIENTO APLICADAS EN LOS PROGRAMAS DE NEGOCIOS EN GRADO (2018-2)

En el transcurso del proceso aparecieron una serie hallazgos, entre ellos los siguientes:

<b>Programa de Mercadotecnia</b>	Los avalúos se aplicaron al 100 % de los grupos de las asignaturas que integran el CPC y al 94.12% de los grupos de las asignaturas del perfil profesional que se habían planificado. Esto se debió a que no se pasó avalúo en dos grupos correspondientes a la asignatura Publicidad II impartida por los profesores Ángela Damirón e Ysidoro De Los Santos.
<b>Programa de Negocios Internacionales</b>	Todos los docentes cuyas asignaturas estaban en el proceso de avalúos, aplicaron el instrumento a sus grupos de estudiantes.
<b>Programa de Administración</b>	Todos los docentes cuyas asignaturas estaban en el proceso de avalúos, aplicaron el instrumento a sus grupos de estudiantes.
<b>Programa de Contabilidad</b>	Todos los docentes cuyas asignaturas estaban en el proceso de avalúos, aplicaron el instrumento a sus grupos de estudiantes.
<b>Programa Administración Empresas Turísticas y Hotelera</b>	Todos los docentes cuyas asignaturas estaban en el proceso de avalúos, aplicaron el instrumento a sus grupos de estudiantes.

Alcance del proceso de aplicación de avalúos en los programas de negocios:

Programas	Mayo - Agosto 2018		Enero – Abril 2018		Septiembre - Diciembre 2017	
	Secciones	Estudiantes	Secciones	Estudiantes	Secciones	Estudiantes
Turismo	16	282	14	256	18	325
Mercadotecnia	32	704	37	861	38	900
Administración	80	1871	70	1,693	42	899
Contabilidad	46	948	45	978	48	1,086
Negocios Internacionales	28	694	27	785	23	663
<b>TOTAL</b>	<b>202</b>	<b>4,499</b>	<b>193</b>	<b>4,573</b>	<b>169</b>	<b>3,873</b>

<b>Departamento de Matemáticas</b>	Todos los docentes cuyas asignaturas estaban en el proceso de avalúos, aplicaron el instrumento a sus grupos de estudiantes
<b>Escuela de informática</b>	Todos los docentes cuyas asignaturas estaban en el proceso de avalúos, aplicaron el instrumento a sus grupos de estudiantes.
<b>Decanato de Derecho</b>	Todos los profesores impartieron el mismo el examen avalúo. Este nuevo formato de examen avalúo se realizó con el consenso de todos los profesores.
<b>Departamento de Sociales</b>	Todos los docentes cuyas asignaturas estaban en el proceso de avalúos, aplicaron el instrumento a sus grupos de estudiantes
<b>Departamento de Español</b>	Todos los docentes cuyas asignaturas estaban en el proceso de avalúos, aplicaron el instrumento a sus grupos de estudiantes

**Alcance del proceso de aplicación de avalúos en las asignaturas CPC de los programas de negocios:**

Departamento	Mayo – Agosto 2018		Enero – Abril 2018		Septiembre – Diciembre 2017	
	Secciones	Estudiantes	Secciones	Estudiantes	Secciones	Estudiantes
Matemática	70	1303	76	1,409	76	1,381
Informática	1	26	2	33	2	36
Derecho	11	272	11	267	1	254
Sociales	11	274	13	345	11	286
Español	34	842	35	761	36	684
<b>TOTAL</b>	<b>127</b>	<b>2717</b>	137	2,815	126	2,641

Finalmente, se analizaron todos los resultados obtenidos en los avalúos a través de un Formulario Resumen de Avalúos y cada área elaboró su Informe Final para la oficina de Acreditación.

## Unidad II.- ANÁLISIS POR ASIGNATURAS DEL CPC COMÚN QUE SIRVEN LOS DECANATOS Y ESCUELAS

### A. Decanato de Estudios Generales

Este decanato está compuesto por tres departamentos que sirven asignaturas a los 14 programas académicos de la universidad, y actualmente están realizando medición de los aprendizajes en los departamentos de matemáticas, sociales y español.

#### 1. Departamento de Matemáticas

El departamento de Matemática sirve seis (6) asignaturas parte del Componente Profesional Común (CPC) de empresariales que corresponden al departamento de matemáticas que son:

- **MAT-250** (Estadística I)
- **MAT-121** (Álgebra Universitaria),
- **MAT-131** (Cálculo y Geometría Analítica I)
- **MAT-241** (Matemática Financiera I)
- **MAT-251** (Estadística II)
- **MAT-260** (Matemática Aplicada)

#### Análisis por índice de calificación del avalúo aplicado.

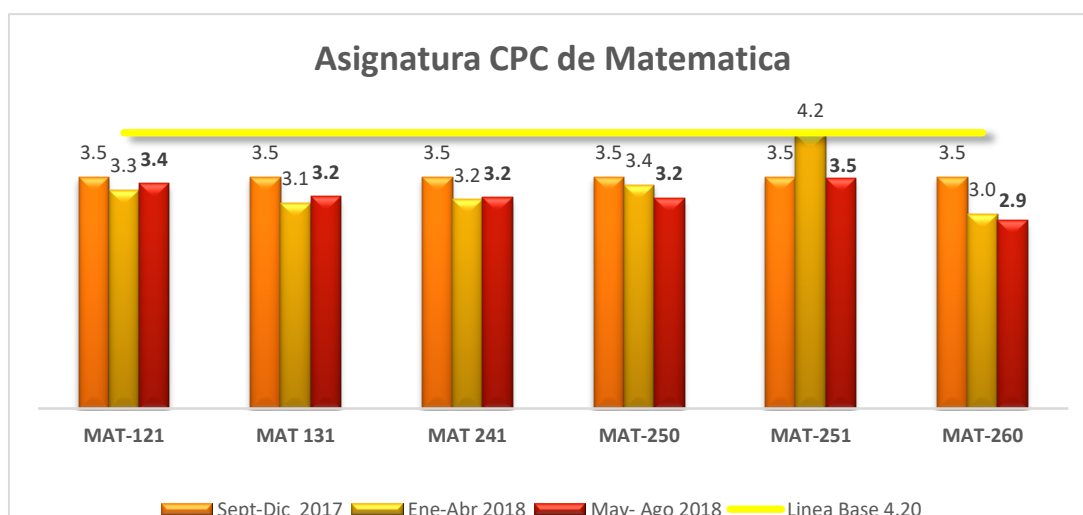

En general se puede observar que tres de las seis asignaturas disminuyeron su valoración con relación al cuatrimestre anterior. MAT-121 alcanzó una media ponderada de 3.4, aumentando 0.10 pts con relación al cuatrimestre anterior. MAT-260 obtuvo una media ponderada de 2.9, la más baja del periodo.

#### 2. Departamento de Sociales

El departamento de Sociales sirve tres (3) asignaturas, una de las cuales (CON -217) se mide dentro de Contabilidad como parte del CPC de empresariales para medir los aprendizajes de los estudiantes.

- **SOC-031** (Ética Profesional)
- **SOC-033** (Ética de los Negocios)

**Análisis por índice de calificación del avalúo aplicado.**

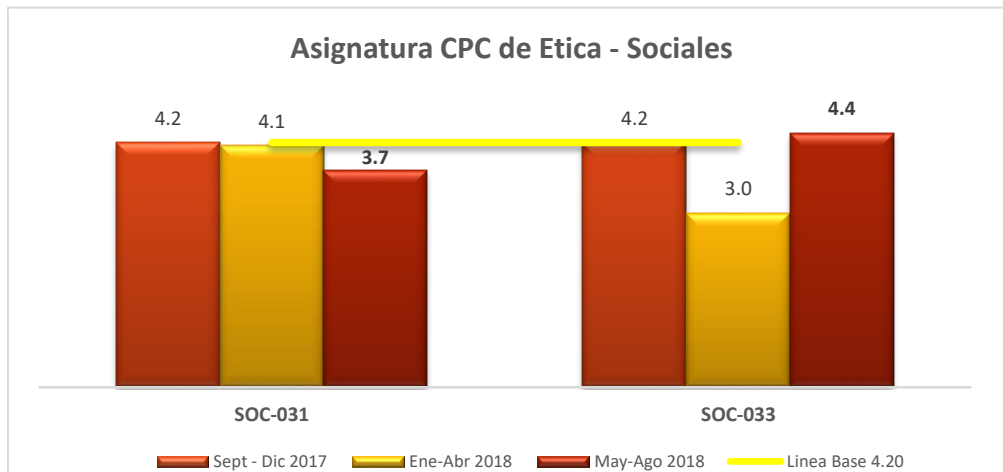

La asignatura **SOC-031** en el cuatrimestre Mayo- Agosto 2018, obtuvo una media ponderada de 3.7, disminuyendo 0.42 pts con relación al cuatrimestre anterior; mientras que la asignatura **SOC -033** obtuvo una media ponderada de 4.4 en este cuatrimestre, aumentando 1.37 pts con relación a la medición anterior.

**3. Departamento de Español**

El departamento de español sirve dos (2) asignaturas parte del CPC de empresariales para medir los aprendizajes de los estudiantes.

- **ESP-102** (Redacción de textos Discursivos I)
- **EPS-103** (Redacción de textos Discursivos II).

**Análisis por índice de calificación del avalúo aplicado.**

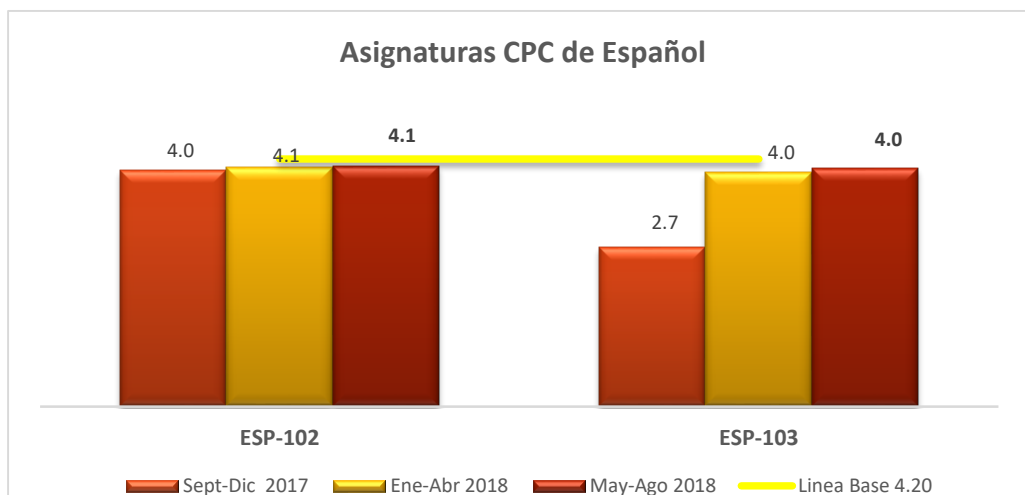

**ESP-102**, en el cuatrimestre Mayo- Agosto 2018 obtuvo una media ponderada de 4.1, 0.1 pts. por encima del cuatrimestre anterior, mientras que **ESP-103** mantuvo la media ponderada de 4.0 al igual que el periodo anterior.



#### 4. Decanato de Derecho

El Decanato de Derecho sirve dos (2) asignaturas parte del CPC de empresariales para la medición de los aprendizajes de los estudiantes.

- **DER-011** (Derecho comercial)
- **DER-041** (Legislación Turística)

##### *Análisis por índice de calificación del avalúo aplicado.*

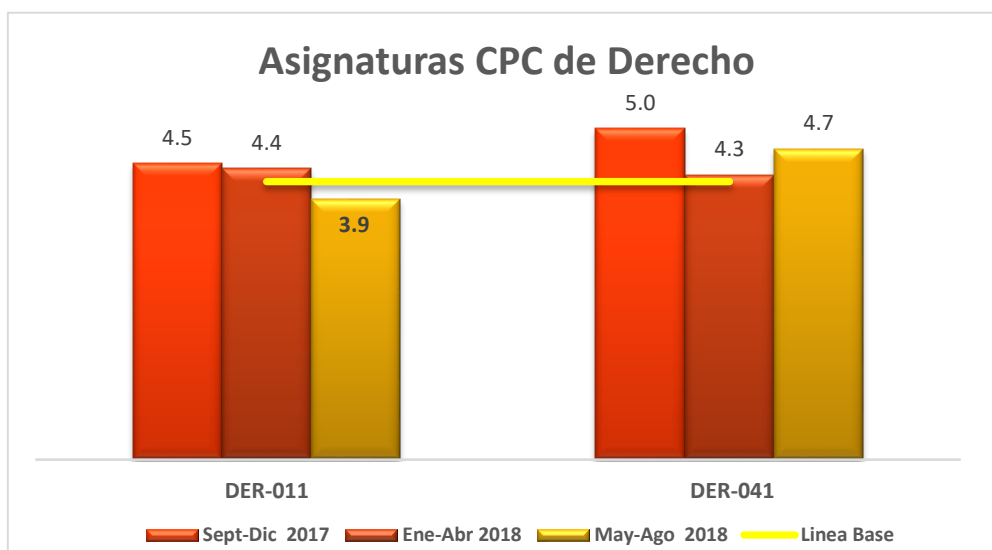

La asignatura **DER-041** en este periodo incremento 0.39 pts con relación al periodo anterior alcanzando una media ponderada de 4.7, mientras que **DER-011** obtuvo una media ponderada de 3.9 disminuyendo 0.46pts. con relación al cuatrimestre anterior.

#### 5. Decanato de Ingeniería

##### **Escuela de Informática**

La Escuela de Informática sirve una asignatura parte del CPC de empresariales para medir los aprendizajes de los estudiantes.

##### *Análisis por índice de calificación del avalúo aplicado.*

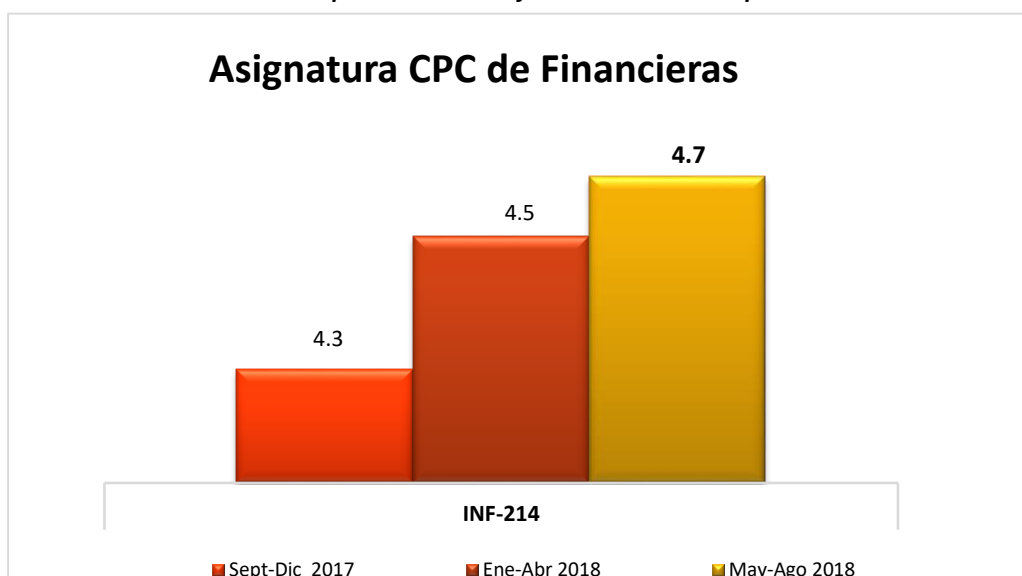

La asignatura **INF-214** en este periodo alcanzó una media ponderada de 4.7, disminuyendo 0.27 pts con relación al cuatrimestre anterior.

## B. Decanato de Ciencias Económicas y Empresariales

### 1. Escuela de Mercadotecnia

Dentro del programa de Mercadotecnia hay dos asignaturas que forman parte del CPC común a los programas de empresariales, las cuales son administradas por la Escuela Mercadotecnia, estas asignaturas son:

- **MER-101** Mercadotecnia I
- **MER-105** Mercadotecnia Turística I

*Análisis por índice de calificación del avalúo aplicado.*

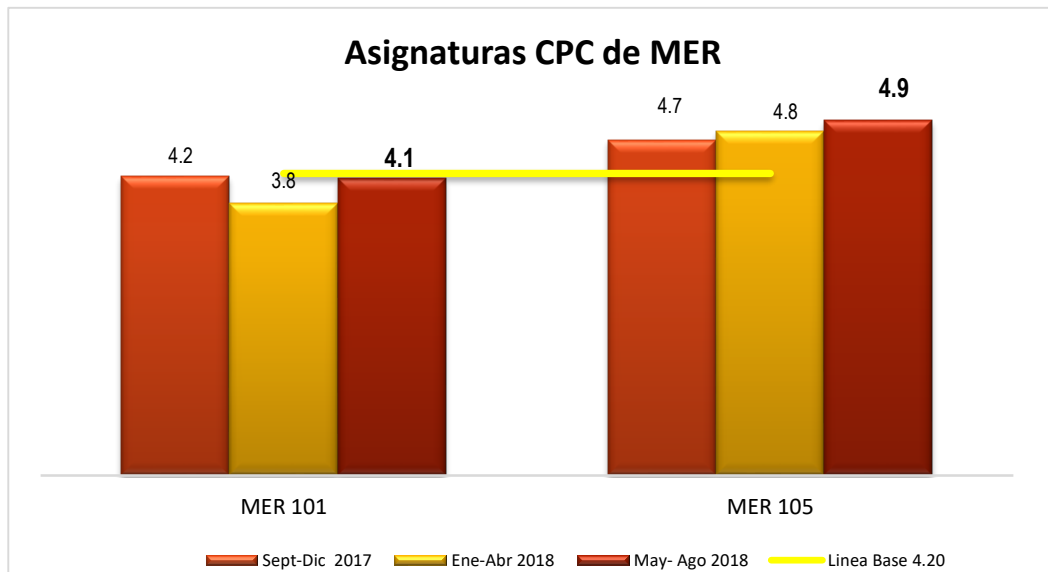

La asignatura **MER-101** en este periodo obtuvo una media ponderada de 4.1 pts, mientras que **MER-105**, alcanzó una media ponderada de 4.9 pts, en ambos casos evidenciando aumentos con relación al cuatrimestre anterior.

### 2. Escuela de Administración

Dentro del programa de **Administración** hay (5) cinco asignaturas que forman parte del CPC común a los programas de empresariales.

- **ADM 120** Liderazgo y Técnicas de Supervisión
- **ADM 092/102** Administración II o Funciones Administrativas
- **ADM 111** Administración de Personal I
- **ADM 140** Administración Financiera I
- **ADM 124** Gestión del Talento Humano

### Análisis por índice de calificación del avalúo aplicado.

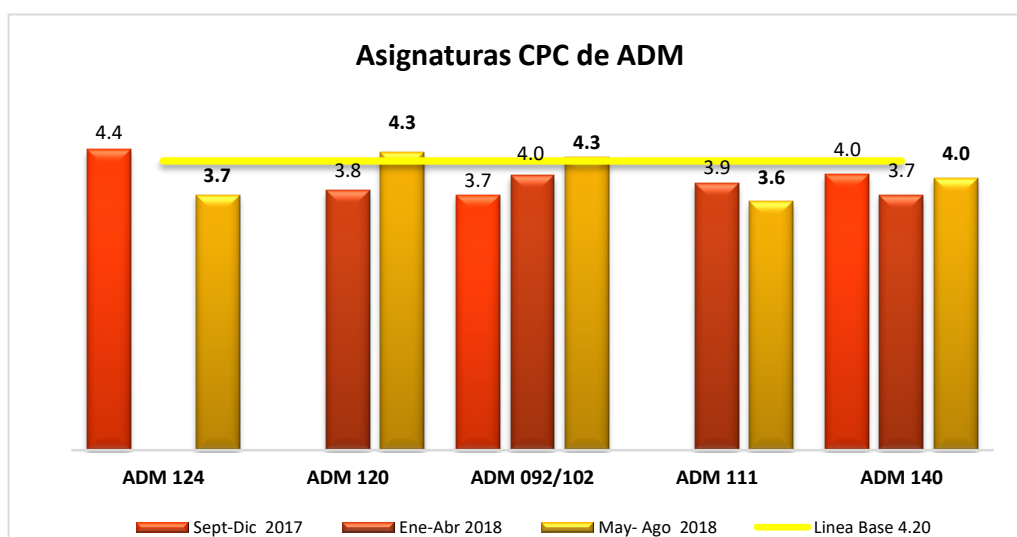

En general se puede observar que tres de las asignaturas aumentaron su media ponderada con relación a la medición anterior.

### 3. Escuela de Contabilidad

Dentro del programa de Contabilidad hay cinco (5) asignaturas que forman parte del CPC común a los programas de empresariales, y son administradas por la Escuela de Contabilidad. Una de las asignaturas (Con 218) es reportada dentro de la escuela de Turismo. En este cuatrimestre se evaluaron todas las asignaturas:

- **CON 101/091** Contabilidad I
- **CON 205/219** Costos, Productos y Servicios
- **SOC 290** Economía General
- **SOC 291** Economía I

### Análisis por índice de calificación del avalúo aplicado

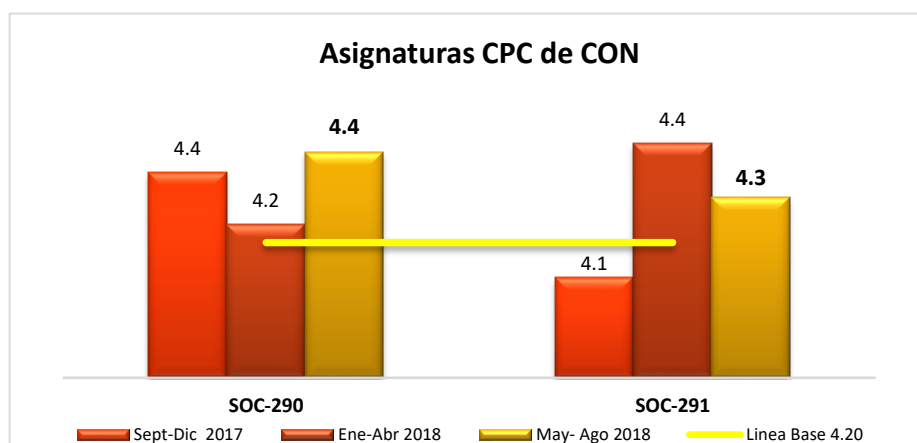

En este cuatrimestre la asignatura **SOC 290** incrementó 0.2 pts con relación a la medición anterior, alcanzando una media ponderada de 4.4 pts, mientras que **SOC 291** disminuyó 0.1 pts con relación a la medición anterior, alcanzando una media de 4.3 pts.

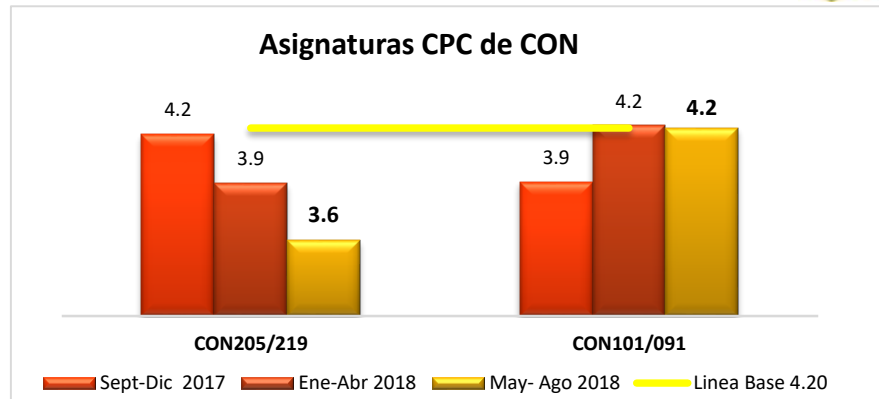

En este cuatrimestre la asignatura **CON 101/091** mantuvo su media ponderada en 4.2, mientras que **CON 205/219** disminuyó 0.3 pts con relación a la medición anterior, alcanzando una media de 3.6 pts.

### ***Unidad III.- ANÁLISIS POR GRUPO DE ASIGNATURAS PERFIL POR PROGRAMA ACADÉMICO DE GRADO.***

#### **1. Decanato de Ciencias Económicas y Empresariales**

##### **a) Licenciatura en Mercadotecnia**

En el programa de MERCADOTECNIA fueron seleccionadas nueve (9) asignaturas como profesionalizantes de la carrera para dar cumplimiento a los objetivos del perfil del egresado y fueron evaluadas todas en este cuatrimestre.

- |                      |                                   |                      |                             |
|----------------------|-----------------------------------|----------------------|-----------------------------|
| • <b>ART-180</b>     | Creatividad                       | • <b>MER-180</b>     | Promoción de Ventas         |
| • <b>MER-217</b>     | Seminario Desarrollo de Productos | • <b>ART -162</b>    | Publicidad II               |
| • <b>MER-120/147</b> | Mercadotecnia Internacional       | • <b>MER- 300</b>    | Gerencia de Marca           |
| • <b>MER- 163</b>    | Investigación de mercado II       | • <b>MER-291-429</b> | Estrategias Generales       |
|                      |                                   | • <b>MER -141</b>    | Administración de ventas II |



*Análisis por índice de calificación del avalúo aplicado.*

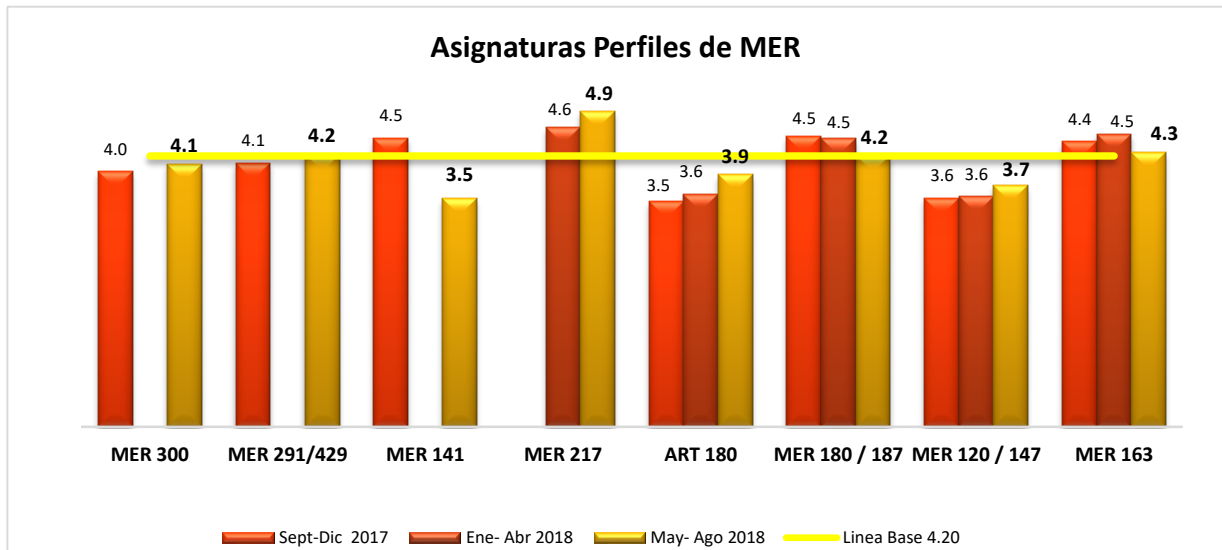

En general podemos ver que siete de las nueve asignaturas aumentaron su media ponderada con relación a la medición anterior. Las dos asignaturas que disminuyeron su media son **MER 180/187** y **MER 163**. **MER 217** obtuvo la media ponderada más elevada, alcanzando 4.9 pts.

*Evaluación cuatrimestral de las asignaturas Perfil de Mercadotecnia*

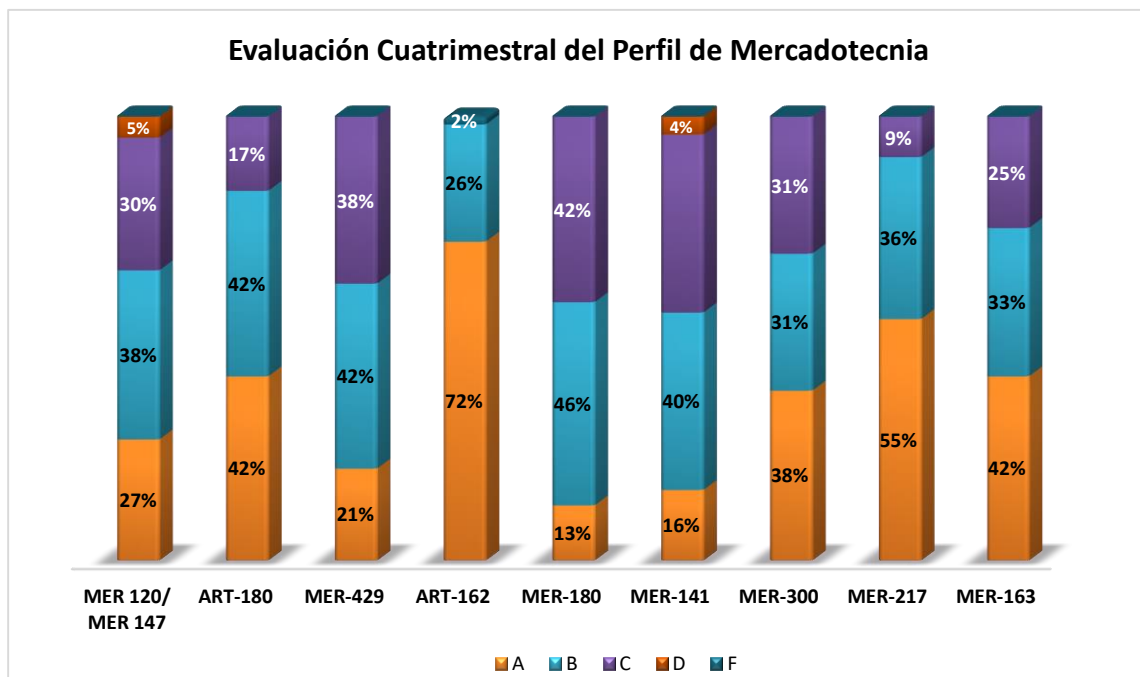

Promedio de las asignaturas evaluadas

A	B	C	D	F
36%	37%	26%	1%	0%



**Resumen de las asignaturas perfiles de Mercadotecnia:**

La grafica presenta los resultados de las calificaciones literales de cada una de las asignaturas evaluadas en este cuatrimestre, en el cuadro general de los avalúos representa el promedio de los valores porcentuales totales obtenidos por los evaluados donde el 99% de los estudiantes aprobó la asignatura, de los cuales un total de un 73% aprobó con los literales A y B, 26% obtuvo C y 1% D.

**b) Licenciatura en Administración**

En el programa de ADMINISTRACIÓN fueron seleccionadas (8) ocho asignaturas como profesionalizantes de la carrera para dar cumplimiento a los objetivos del perfil del egresado, las cuales fueron evaluadas en este periodo:

- **ADM 219** Formulación y evaluación de proyectos
- **ADM 141** Administración Financiera II
- **ADM 130** Presupuesto empresarial
- **ADM 175** Creación y gerencia de PyME
- **ADM 191** Estrategia empresarial
- **ADM 162** Formulación y evaluación de proyectos
- **ADM 149** Comercio Electrónico
- **ADM 200** Dirección de Empresas

***Análisis por índice de calificación del avalúo aplicado.***

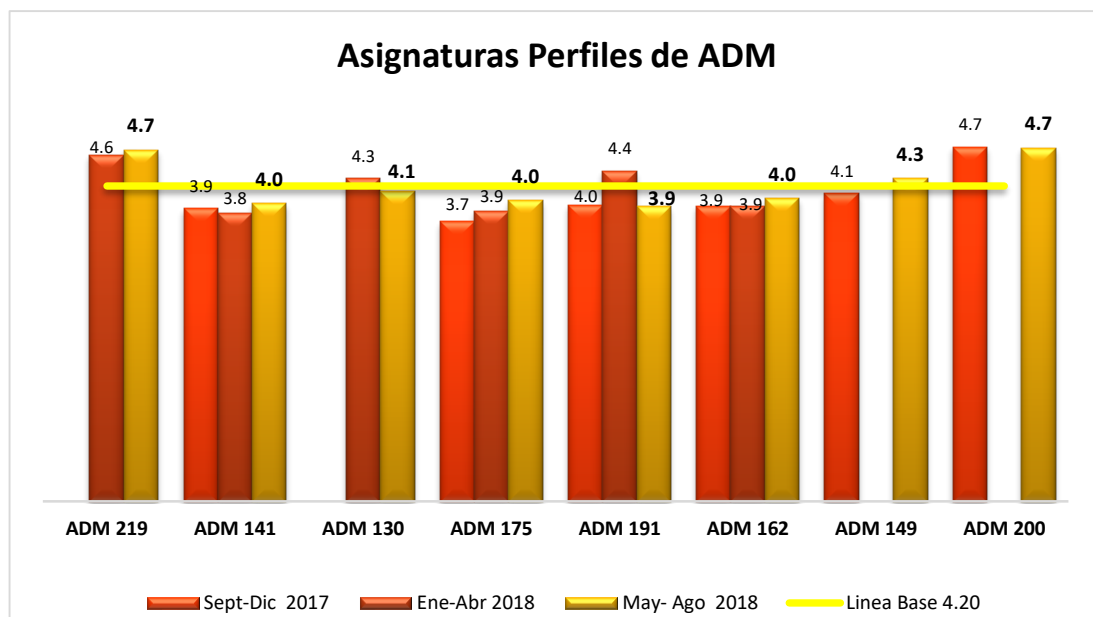

En general se puede notar que dos (2) de las asignaturas alcanzaron medias ponderadas por encima de la línea base establecida de 4.2 puntos, mientras que ADM 130 y ADM 191 disminuyeron su media ponderada en 0.2 y 0.5 pts con relación al periodo anterior.



**Evaluación cuatrimestral de las asignaturas Perfil de Administración**

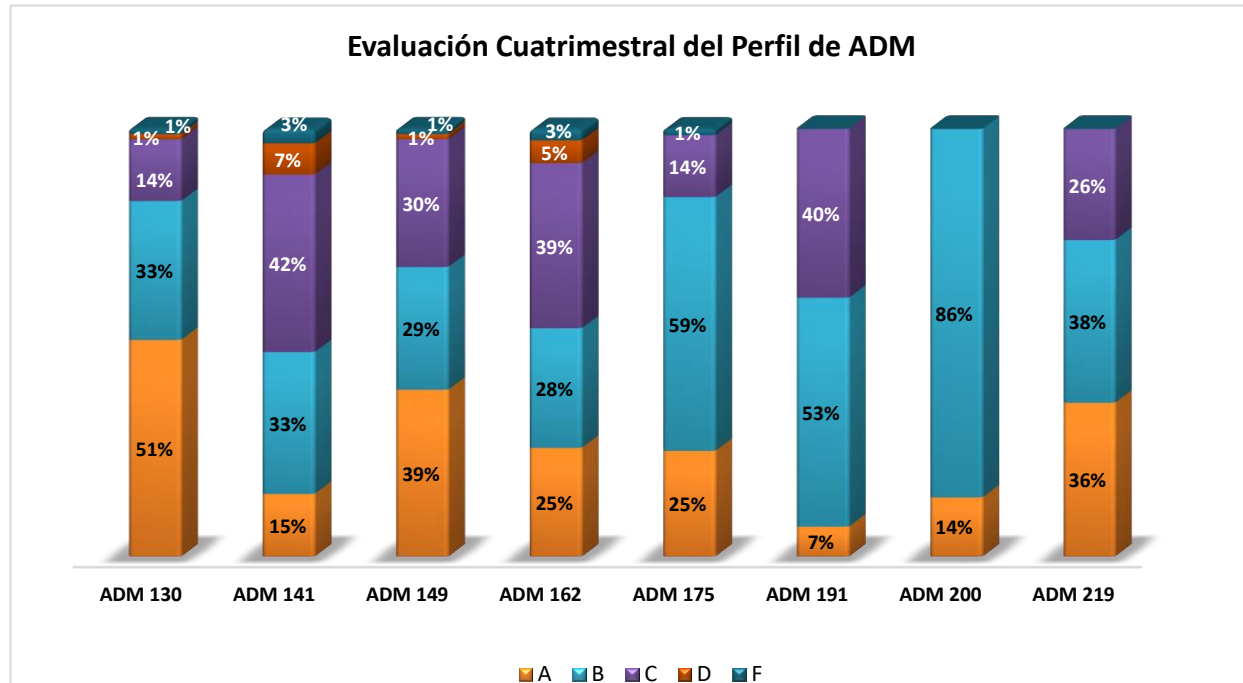

**Promedio de las asignaturas evaluadas**

A	B	C	D	F
26%	45%	26%	2%	1%

Resumen de las asignaturas perfiles de Administración:

La gráfica presenta los resultados de las calificaciones literales de cada una de las asignaturas evaluadas en este cuatrimestre, el recuadro general de los aválúos representa el promedio de los valores porcentuales totales obtenidos por los evaluados donde el 97% aprobó la asignatura, de los cuales el 71% lo hizo con calificaciones entre A y B. Un 28% obtuvo una C, 2% D y 1% F.

**c) Licenciatura en Contabilidad**

En el programa de CONTABILIDAD se están evaluando siete (7) asignaturas como profesionalizantes de la carrera para dar cumplimiento a los objetivos del perfil del egresado.

- **CON 108** Contabilidad de gestión
- **CON 216/223** Contabilidad internacional
- **CON 304/310** Auditoria interna
- **CON 206/ 220** Costos, productos y servicios II
- **CON 217/224** Código de ética del contador
- **CON 303/309** Auditoria Externa III
- **CON 094/104** Contabilidad IV



**Análisis por índice de calificación del avalúo aplicado.**

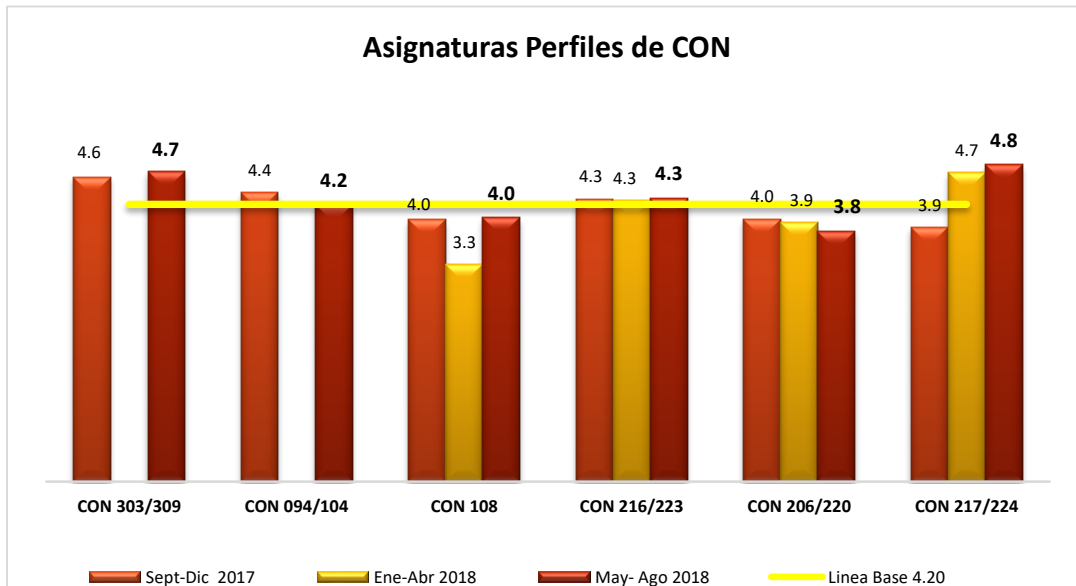

En general se puede notar que tres (3) de las asignaturas evaluadas alcanzaron una media ponderada por encima de la línea base. Mientras que CON 304/310 y CON 206/220 disminuyeron su media ponderada con relación al periodo anterior, en 0.38 y 0.13 pts, respectivamente.

**Evaluación cuatrimestral de las asignaturas Perfil de Contabilidad**

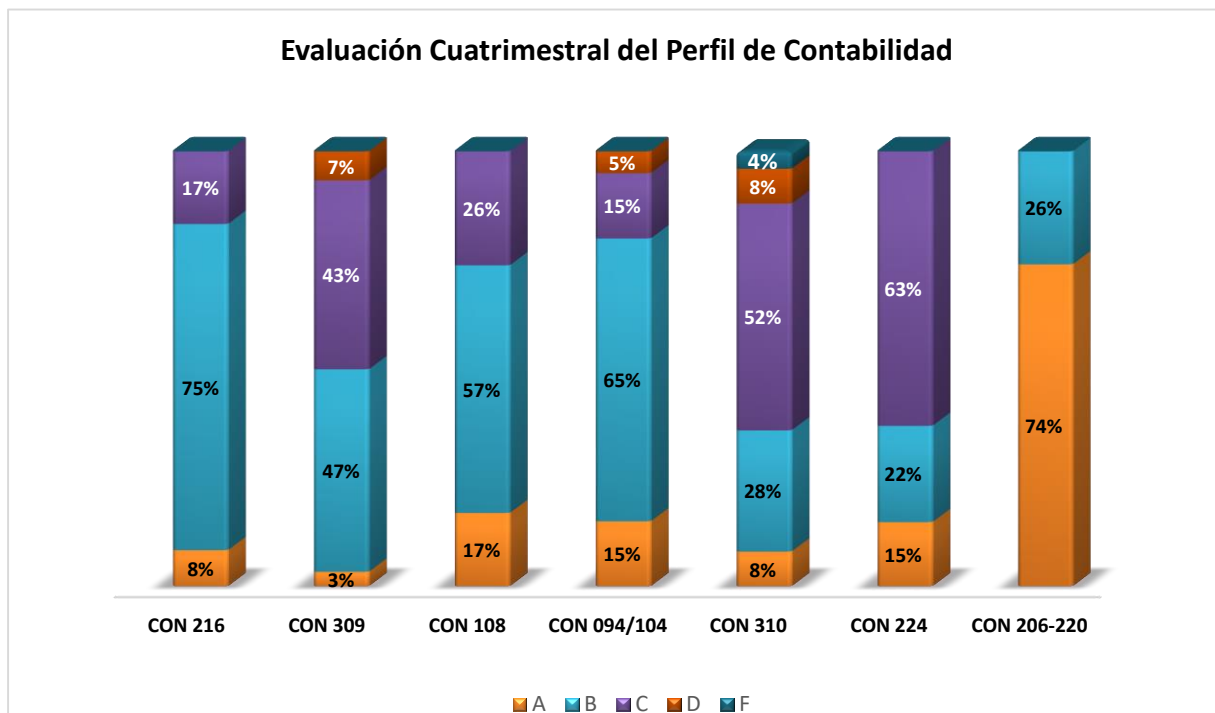



Promedio de las asignaturas evaluadas

A	B	C	D	F
20%	46%	31%	3%	1%

**Resumen de las asignaturas perfiles de Contabilidad:**

La gráfica presenta los resultados de las calificaciones literales de cada una de las asignaturas evaluadas en este cuatrimestre, en el cuadro general de los avalúos representa el promedio de los valores porcentuales totales obtenidos por los evaluados donde:

El 66 % de los estudiantes aprobó la asignatura con los literales A y B, un 31% alcanzó calificación C, 3% D y 1% obtuvo F.

**d) Licenciatura en Negocios Internacionales**

En el cuatrimestre Mayo - agosto 2018 se evaluaron ocho (8) de las nueve (9) asignaturas profesionalizantes de la carrera para dar cumplimiento a los objetivos del perfil del egresado.

- **NEG-113** Contratos Internacionales
- **NEG-105** Logística y cadena de suministros
- **CON-112** Finanzas Internacionales
- **NEG-109** Integración Económica
- **NEG-142** Negocios Internacionales II
- **SOC-325** Economía Internacional
- **NEG-153** Simulación de Negocios Internacionales
- **DER-181** Derecho Internacional Privado

**Análisis por índice de calificación del avalúo aplicado.**

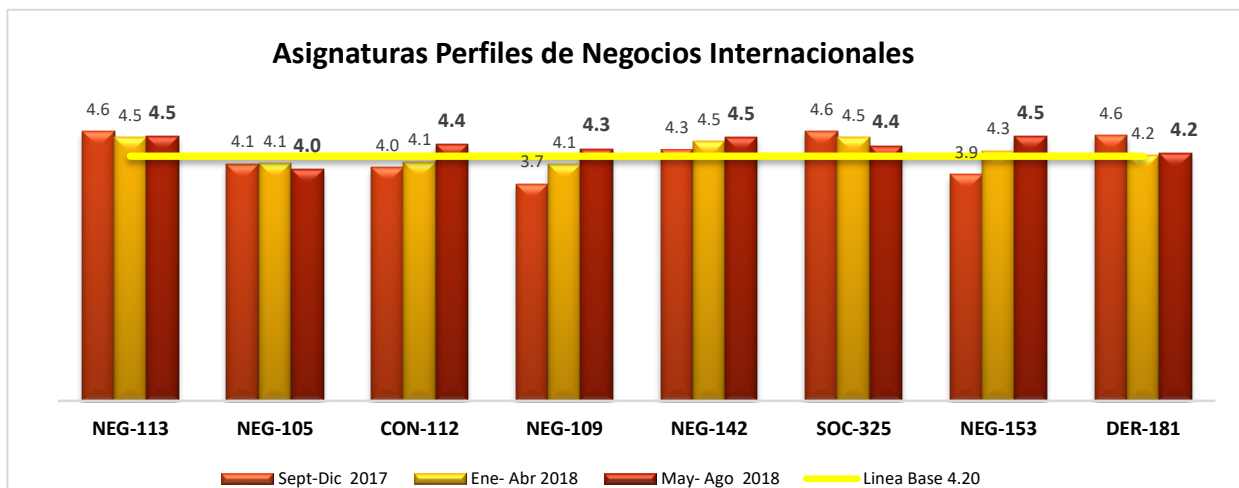

En general se puede notar que seis (6) de las asignaturas evaluadas aumentaron su media ponderada con relación al cuatrimestre anterior y alcanzaron medias ponderadas por encima de 4.20 puntos.



*Evaluación cuatrimestral de las asignaturas Perfil de Negocios Internacionales.*

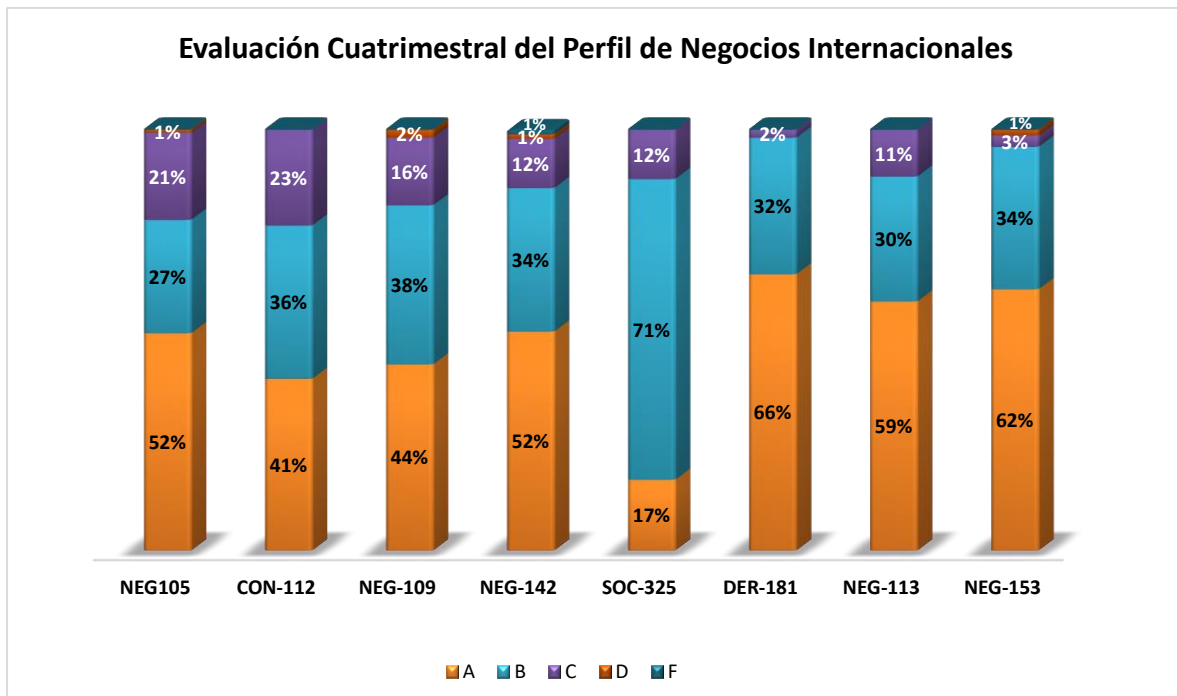

Promedio de las asignaturas evaluadas

A	B	C	D	F
49%	38%	12%	1%	0%

**Resumen general de todas las asignaturas perfiles comunes en Negocios Internacionales:**

La gráfica presenta los resultados de las calificaciones literales de cada una de las asignaturas evaluadas en este cuatrimestre; el recuadro general de los aválúos representa el promedio de los valores porcentuales totales obtenidos por los evaluados donde el 99% de los estudiantes logro calificaciones para aprobar las asignaturas. El 87% de los estudiantes evaluados aprobaron con los literales A y B, un 12% obtuvo C y un 1% obtuvo D.



## 2. Decanato de Turismo

### a. Licenciatura en Administración Turística y Hotelera

El Decanato de Turismo administra la carrera de Administración Turística y Hotelera la cual cuenta con dos menciones de especialización profesional, fueron seleccionadas doce (12) asignaturas como profesionalizantes de la carrera para dar cumplimiento a los objetivos del perfil del egresado; en la actualidad el bloque está conformado por diez (10) asignaturas profesionalizantes las cuales están incluidas en la Mención Gestión de Servicios y Banquetes, y Mención Marketing y Gestión Turística. En este cuatrimestre se evaluaron diez (10) asignaturas:

- **TUR 101** Teoría turística
- **TUR 250** Ciencias de la Alimentación
- **TUR 269** Relaciones Públicas Aplicadas al turismo
- **TUR 222** Agencia De Viajes I
- **DER 041** Legislación Turística
- **TUR 210** Alojamiento y Hospitalidad
- **CON 126** Contabilidad Hotelera
- **ADM 116** Administración Hotelera II
- **MER 106** Mercadotecnia Turística II

#### *Análisis por índice de calificación del avalúo aplicado.*

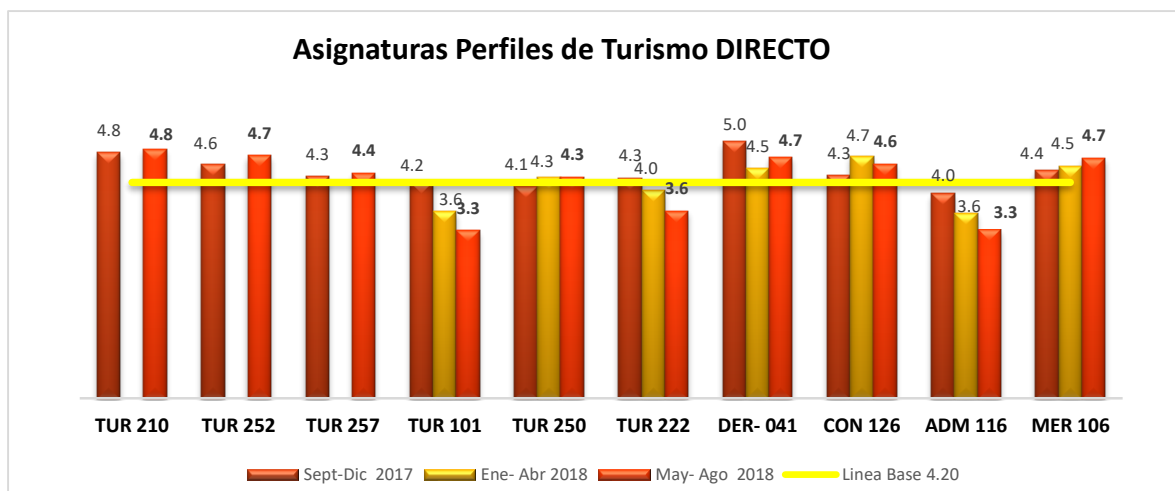

En general se puede notar que seis (6) de las asignaturas evaluadas aumentaron su media ponderada con relación al cuatrimestre anterior, y también alcanzaron medias ponderadas igual o superior a 4.2 puntos.



**Análisis por índice de calificación del avalúo aplicado.**

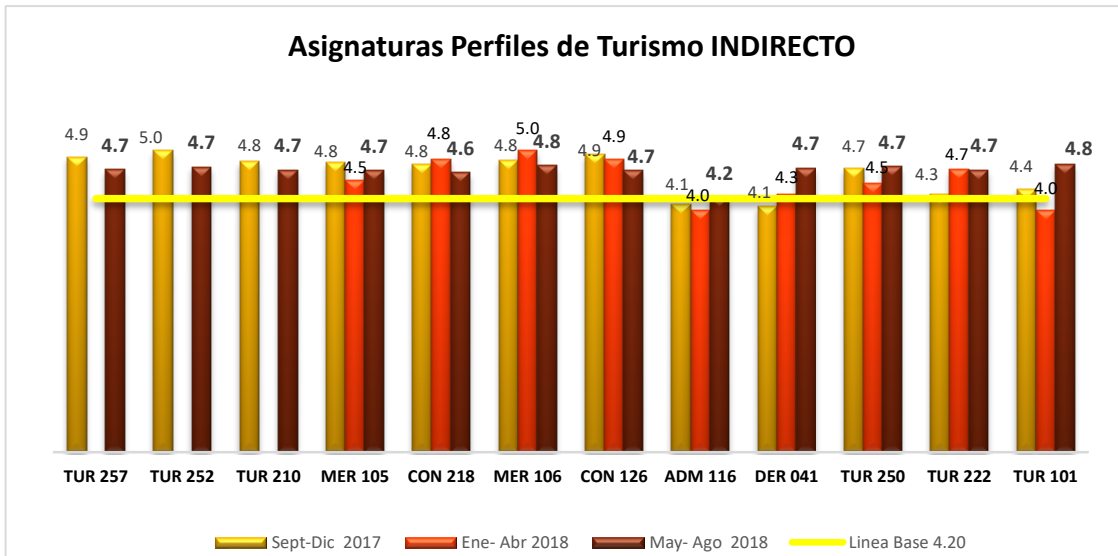

En general se puede notar que siete (7) de las asignaturas evaluadas disminuyeron su media ponderada, y cinco (5) de ellas aumentaron su media ponderada con relación al periodo anterior.

**Evaluación cuatrimestral de las asignaturas Perfil de TURISMO**

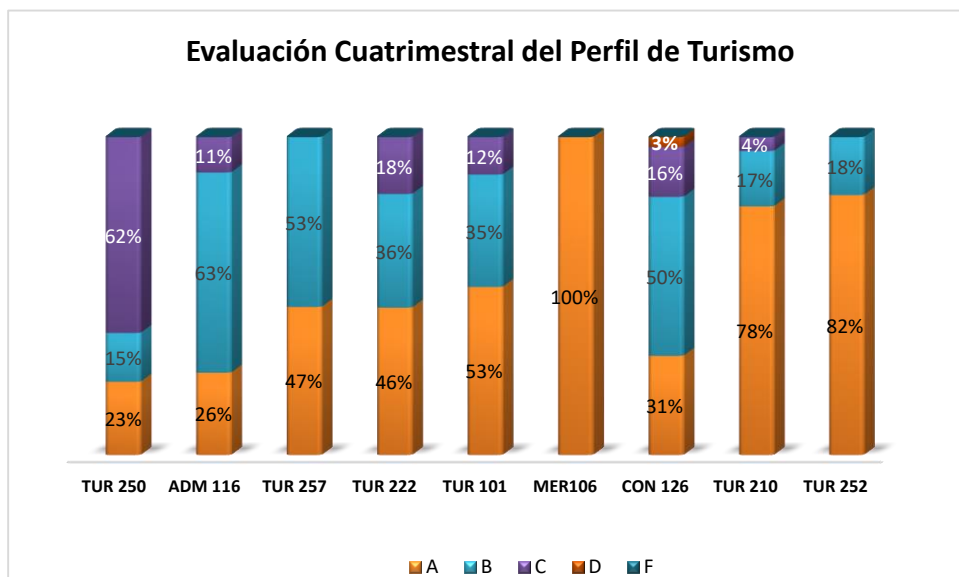

**Promedio de las asignaturas evaluadas**

A	B	C	D	F
54%	32%	14%	0%	0%

Resumen general de todas las asignaturas perfiles comunes en Turismo:

La gráfica presenta los resultados de las calificaciones literales de cada una de las asignaturas evaluadas en este cuatrimestre, el recuadro general de los avalúos representa el promedio de los valores porcentuales totales obtenidos por los evaluados donde el 100% de los estudiantes aprobó las asignaturas. El 86% de los estudiantes evaluados aprobaron con los literales A y B, el 14% restante aprobó con C.

**Unidad IV.- PLAN DE MEJORA:**

**Mercadotecnia**

Acciones:	Objetivo	Fecha
Comunicar los resultados de los avalúos a los docentes involucrado, por vía correo electrónico.	Socializar los resultados obtenidos.	Transcurso del cuatrimestre
Realizar un encuentro con los profesores que imparten la asignatura Investigación de Mercado II (MER-163)	Modificar el instrumento de avalúos y concientizar respecto a la importancia de la implementación del modelo unificado de prácticas.	Transcurso del cuatrimestre
Solicitar vía correo electrónico al profesor que imparte la asignatura Planeación de estrategias Generales de Marketing, elaborar una propuesta para reformular el instrumento de avalúo. Esta propuesta sería revisada y aprobada por la Escuela.	Modificar el instrumento de avalúos y concientizar respecto a la importancia de la implementación del modelo unificado de prácticas.	Transcurso del cuatrimestre

**Administración de Empresas**

Acciones:	Objetivo	Fecha
Entre las actividades programadas en el plan de reformulación de la carrera, está prevista abordar las dimensiones de las competencias para establecer los niveles esperados de aprendizaje de los estudiantes y con ello tendrá	Establecer los niveles esperados de aprendizaje de los estudiantes	Transcurso del cuatrimestre



un impacto en la revisión de los tiempos e instrumentos de evaluación		
La Dirección de la Escuela va a socializar los resultados de la medición de los aprendizajes con los docentes que imparten las trece asignaturas a las cuales se les aplicó la evaluación en el cuatrimestre Mayo-Agosto 2018.	Socializar los resultados obtenidos	Tránsito del cuatrimestre

### **Contabilidad**

<b>Acciones:</b>	<b>Objetivo</b>	<b>Fecha</b>
Partiendo de los resultados de las pruebas de evaluaciones (internas y externas) la escuela tiene pendiente realizar reuniones con los profesores que imparten las asignaturas que se evalúan, con el propósito de mostrarle los resultados de las pruebas y tomar decisiones que tiendan a fortalecer las debilidades detectadas.	Socializar los resultados obtenidos y mejorar el rendimiento de los estudiantes.	Tránsito del cuatrimestre

### **Negocios Internacionales**

<b>Acciones:</b>	<b>Objetivo</b>	<b>Fecha</b>
<p>Compartir los resultados con todos los docentes involucrados, por medio de un correo electrónico.</p> <p>Analizar con los docentes de la asignatura Negocios Internacionales II (NEG-142) sobre la disminución tan marcada en la media ponderada en el cuatrimestre mayo-agosto 2018.</p> <p>Consultar a los docentes de la asignatura Logística y Cadena de Suministro (NEG-105) sobre el desempeño del nuevo instrumento de evaluación aplicado en el cuatrimestre mayo-agosto 2018.</p>	Socializar los resultados obtenidos y mejorar el rendimiento de los estudiantes.	Tránsito del cuatrimestre



### ***Turismo y Hotelería***

<b>Acciones</b>	<b>Objetivo</b>	<b>Fecha</b>
<p>En el cuatrimestre mayo-agosto 2018 se realizaron acompañamientos para la mejora de los avalúos de TUR-210, TUR 222 y del ADM-116. En el caso del TUR-210 se estableció un nuevo avalúo con un estudio de caso. El ADM116 y el TUR-222 todavía están en proceso.</p> <p>Se hace necesario continuar con las acciones de cooperación con los docentes de las asignaturas que reflejaron fluctuaciones en los resultados de los avalúos e identificar oportunidades de mejoras de los aprendizajes</p>	<p>Buscar las mejoras en los aprendizajes de los discentes.</p>	<p>Transcurso del cuatrimestre</p>

### ***Dpto. de Sociales***

<b>Acciones:</b>	<b>Objetivo</b>	<b>Fecha</b>
<p>Este es el segundo cuatrimestre que se considera separar las dos asignaturas de Ética: Ética Profesional y Ética en los Negocios, por tanto, y los resultados han sido muy similares. Los profesores decidieron que revisaran el avalúo y diseñaran uno nuevo.</p>	<p>Modificar el instrumento de avalúos y concientizar respecto a la importancia de la implementación del modelo unificado de prácticas.</p>	<p>Próximo cuatrimestre</p>

### ***Dpto. de Matemática***

<b>Acciones:</b>	<b>Objetivo</b>	<b>Fecha</b>
<p>Fortalecer las acciones implementadas en la actualidad, introducir nuevas estrategias metodológicas</p>	<p>Fortalecer la calidad de los aprendizajes, para que conduzcan al aumento de la tasa de aprobación.</p>	<p>Transcurso del cuatrimestre</p>
<p>Mantener el fortalecimiento de las acciones de orientación a los Docentes entorno a las metodologías y estrategias de la Didáctica de las matemáticas, agregando algunos componentes para el posterior fortalecimiento.</p>	<p>Fortalecer acciones de orientación y promover mejoras en los resultados</p>	



Mediante las coordinaciones de Cátedra, continuar la mejora en los Resultados de Aprendizaje Esperados, en favor de una formación matemática más elevada, que se corresponda con el perfil profesional de los egresados.		
Mantener los criterios, integrando estrategias innovadoras para presentar, de manera más clara y efectiva, situaciones que evidencien la vinculación de los contenidos de esta asignatura, con otras áreas, tales como: Contabilidad, Mercadeo, finanza, Negocios, Administración, entre otras.		
Fortalecer el ejecutado proceso de departamentalización de las evaluaciones parciales y finales.		

### ***Escuela de Informática***

<b>Acciones:</b>	<b>Objetivo</b>	<b>Fecha</b>
Continuar con la comunicación y retroalimentación a los docentes de la importancia de remitir en la fecha acordada el reporte de avalúos para fines de elaborar este reporte en la fecha esperada por el departamento coordinador de las acreditaciones	Hacer más eficiente el proceso	Transcurso del cuatrimestre

### ***Decanato de Derecho***

<b>Acciones:</b>	<b>Objetivo</b>	<b>Fecha</b>
Aplicar los avalúos conjuntamente con los exámenes finales de la asignatura Derecho Comercial, DER-011.	Optimizar los aprendizajes incluyendo en clases más talleres y estrategias para fortalecer los conocimientos. Compromiso de obtemperar ante las solicitudes de Acreditación	Transcurso del cuatrimestre
<p>A fin de poder cumplir con los procedimientos establecidos por Acreditación Institucional, queda establecido formalmente:</p> <ul style="list-style-type: none"> <li>Los profesores involucrados en los avalúos son responsables de entregar a más tardar 3 días después de su corrección y publicación.</li> </ul>		





<ul style="list-style-type: none"> <li>• Los avalúos deben ser entregados con su Formulario Para Resumen de los Avalúos, FOR-VA-0628.001.</li> <li>• Los avalúos que se impartan por valor de más de 5 puntos, deben ser entregados con el equivalente correspondiente</li> <li>• El Decanato de Derecho ha implementado las tutorías gratuitas o reforzamientos desde septiembre-diciembre 2011, y por decisión del Decano de Derecho, las mismas incluyen de manera formal a estudiantes de carreras diversificadas en la asignatura Derecho Comercial, a los fines de tributar para obtener un conocimiento más eficaz sobre los temas tratados en la asignatura. Y es responsabilidad de cada profesor de la asignatura comunicarlo a los estudiantes</li> </ul>		
--	--	--

### ***Dpto. de Español***

<b>Acciones:</b>	<b>Objetivo</b>	<b>Fecha</b>
<p>Se efectuó la reunión con todos los profesores de Redacción de textos discursivos II. En la misma, se presentaron los resultados obtenidos en el avalúo del cuatrimestre y el plan de acción propuesto para la mejora. Se escucharon las sugerencias de los docentes y se determinó unificar los criterios de evaluación. Para eso:</p> <ul style="list-style-type: none"> <li>• Se formaron comisiones de maestros para elaborar las prácticas y exámenes con la finalidad de aplicar criterios comunes en el proceso de evaluación.</li> <li>• Se motivó a los docentes a elaborar material didáctico para la unificación de contenidos y tener así, un material de apoyo para la labor docente.</li> </ul>	<p>Concienciación, por parte de los docentes, de la importancia que implica mejorar su práctica docente de manera constante.</p>	<p>Transcurso del Cuatrimestre</p>



### ***Unidad V.- INFORME DE APLICACIÓN DE RÚBRICAS EN LOS TRABAJOS FINALES DE GRADO PARA LOS PROGRAMAS DE NEGOCIO.***

Dentro la aplicación de avalúos para medir el Aprendizaje Estudiantil, se ha creado como instrumento una rúbrica para la evaluación de Trabajos Finales de Grado (FOR-VC-0637.001) estableciendo la calificación a través de elementos de valoración que contiene la rúbrica. Este instrumento es llenado por los docentes tomando en cuenta los elementos que intervienen para la medición del problema, la metodología, las fuentes de información, la documentación, el análisis, el dominio del tema, la conclusión, las referencias y la redacción, con el fin de tomar acciones de mejora en el proceso enseñanza-aprendizaje.

Los elementos y criterios a evaluar son nueve (9): Problema, Metodología de investigación, Fuentes de información, Referencias, Documentación, Análisis, Dominio, Conclusión y Redacción. La valoración numérica va desde cuatros (4) hasta uno (1), siendo cuatro (4) el de mayor valoración y uno (1) el menor. La valoración cualitativa es: 4=Excelente, 3=Bueno, 2=satisfactorio y 1= deficiente.

Para aprobar el trabajo de evaluación final se requiere un mínimo de 75 puntos, lo que equivale a la calificación literal C.

Los trabajos son evaluados por dos profesores con los perfiles del área objeto del trabajo de grado, en donde cada uno evalúa por separado, entregando su ponderación al Decano o Director de carrera, que tiene la responsabilidad de sumar ambas calificaciones, dividiéndola entre dos, para obtener como resultado la calificación final del trabajo.



**a) Licenciatura en Administración Empresas Turísticas y Hoteleras**

En el cuatrimestre mayo-agosto 2018, se utilizó la Rúbrica como instrumento para medir los resultados de los trabajos finales de los estudiantes que concluyeron sus estudios de la Licenciatura en Administración Turística y Hotelera. El alcance fue de 8 estudiantes, cuyos trabajos fueron evaluados, cada uno, por 2 docentes con los perfiles pertinentes.

**Detalle de los datos compilados en la rúbrica:**

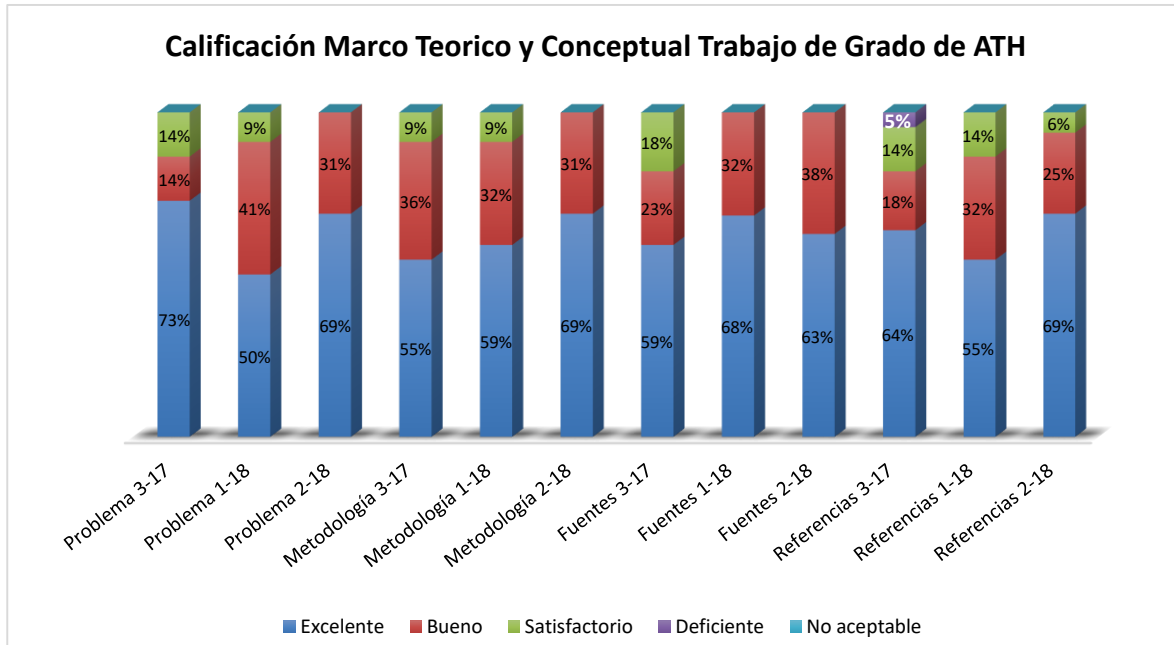

**Nomenclatura:** Sept – Dic 2017 (3-17), Enero – Abril 2018 (1-18) y Mayo – Agosto 2018 (2-18)

**Planteamiento del Problema.**

En este cuatrimestre el 69% de los estudiantes alcanzó el rango de excelente, aumentando 19 pts con relación al cuatrimestre anterior; el 31% restante obtuvo calificación buena.

**Metodología de la investigación.**

En este cuatrimestre el 69% de los estudiantes alcanzó el rango de excelente, aumentando 19 pts con relación al cuatrimestre anterior; el 31% restante obtuvo calificación buena.

**Fuentes de Información.**

En este cuatrimestre el 63% de los estudiantes logró el rango de excelente, disminuyendo 9 puntos con relación al cuatrimestre anterior; el 32% restante obtuvo calificación de bueno.



### Referencias.

En este cuatrimestre el 69% de los estudiantes logró el rango de excelente, aumentando 14 pts con relación al cuatrimestre anterior; el 25% obtuvo calificación de bueno y el 6% de satisfactorio.

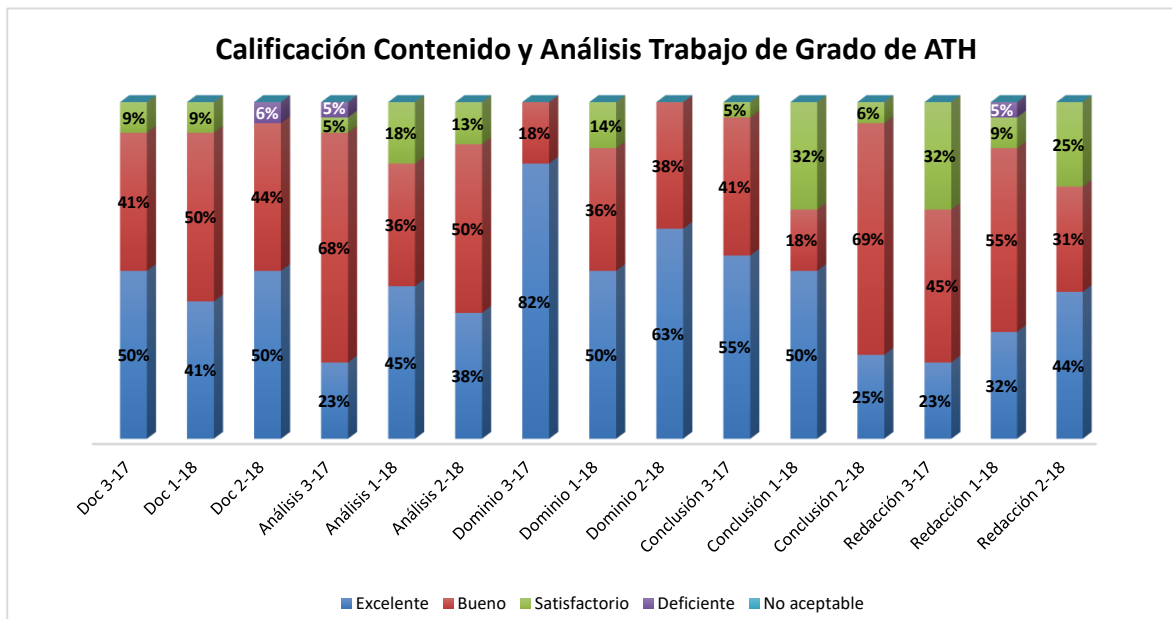

**Nomenclatura:** Septiembre – Diciembre 2017 (3-17), Enero-Abril 2018 (1-18) y Mayo-Agosto 2018 (2-18)

### Documentación.

En este cuatrimestre el 50% de los estudiantes logró el rango de excelente, aumentando 9 puntos con relación al cuatrimestre anterior; el 44% alcanzó calificación de bueno y el 6% de deficiente.

### Análisis.

En este cuatrimestre el 38% de los estudiantes logró el rango de excelente, disminuyendo 7 pts con relación al cuatrimestre anterior; el 50% alcanzó calificación de bueno y el 13% restante calificación de satisfactorio.

### Dominio del Contenido.

En este cuatrimestre el 63% de los estudiantes alcanzó el rango de excelente, aumentando 13 pts con relación al cuatrimestre anterior, el 38% restante obtuvo calificación de bueno.

### Conclusión.

En este cuatrimestre el 25% de los estudiantes logró el rango de excelente, disminuyendo 25pts con relación al cuatrimestre anterior, el 69% alcanzó calificación buena, y el 6% restante obtuvo satisfactorio.

### Redacción y Estilo.

En este cuatrimestre el 44% de los estudiantes logró el rango de excelente, aumentando 12pts con relación al cuatrimestre anterior; el 31% obtuvo calificación de bueno y el 25% de satisfactorio.



**Evaluación cuatrimestral de las Rúbricas de trabajo final en Licenciatura en  
Administración Turísticas y Hoteleras.**

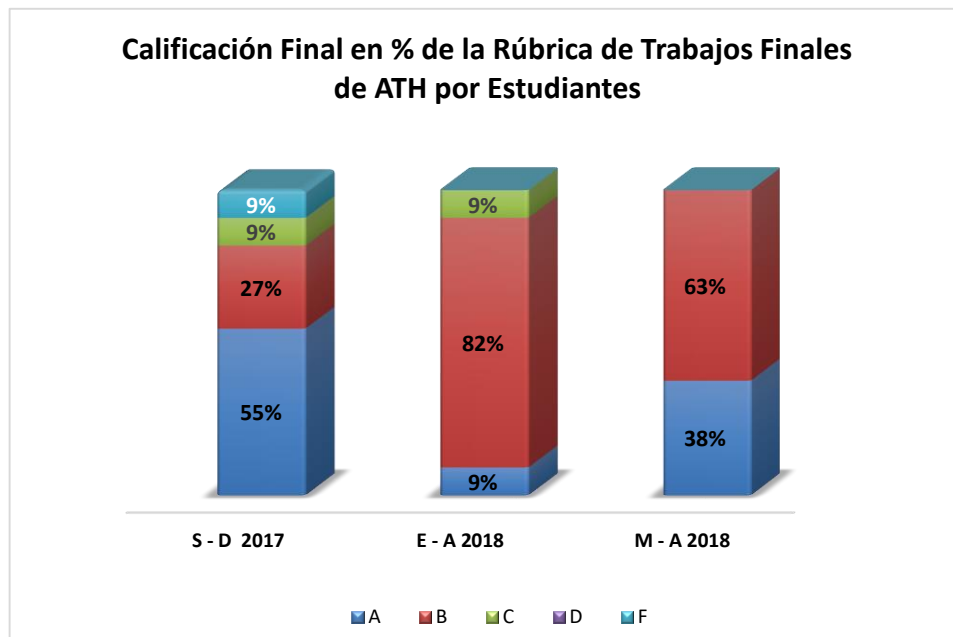

**Promedio de los últimos tres cuatrimestres**

A	B	C	D	F
34%	57%	6%	0%	3%

Los resultados de las calificaciones obtenidas en los trabajos finales en grado de Administración Turística y Hotelera que se presentan en la tabla de calificaciones literales, representan el promedio de los valores porcentuales totales obtenidas por los estudiantes.

El 97% de los estudiantes evaluados aprobaron el trabajo final, el 91% obtuvo calificaciones entre A y B, un 6% en C y un 3% obtuvo F.



**b) Licenciatura en Mercadotecnia**

En el cuatrimestre mayo- agosto 2018, se utilizó la Rúbrica como instrumento para medir los resultados de los trabajos finales de los estudiantes que concluyeron sus estudios de la Licenciatura en Mercadotecnia. El alcance fue de 3 estudiantes en 1 trabajo, que fue evaluado, por 2 docentes con los perfiles pertinentes.

**Detalle de los datos compilados en la rúbrica:**

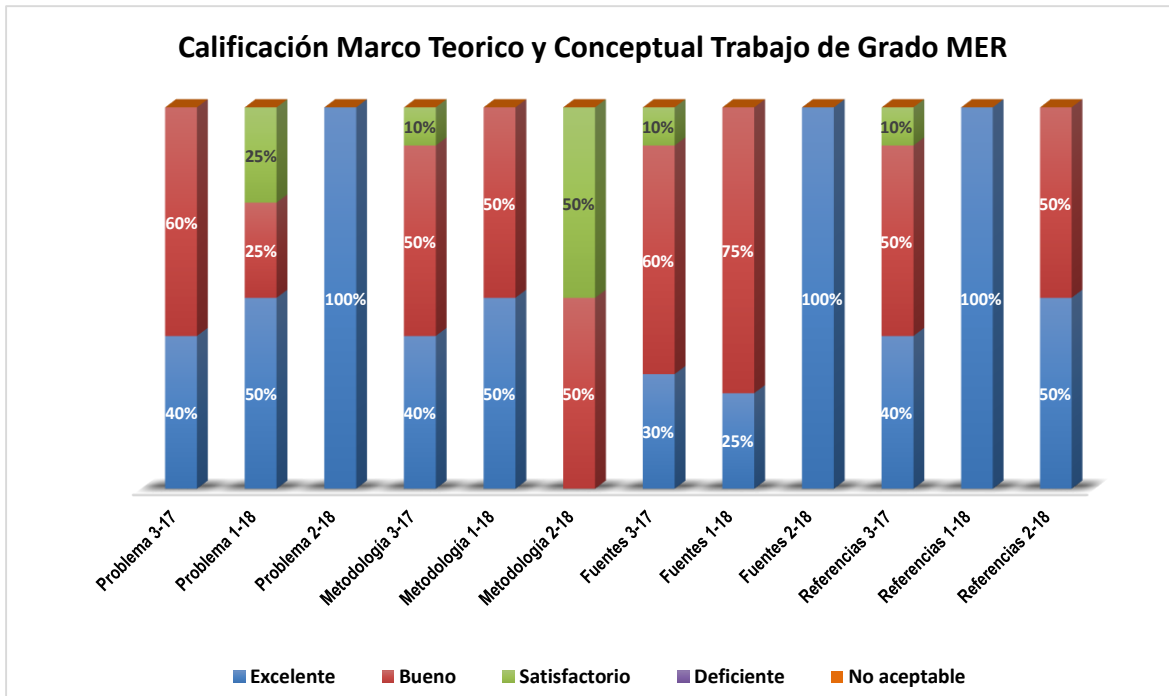

**Nomenclatura:** Septiembre – Diciembre 2017 (3-17), Enero – Abril 2018 (1-18) y Mayo – Agosto 2018 (2-2018)

**Planteamiento del Problema:**

En este cuatrimestre el 100 % obtuvo calificación de excelente.

**Metodología de la investigación:**

En este cuatrimestre, el 50% fue calificado como bueno en este renglón y el 50% restante fue calificado como satisfactorio.

**Fuentes de Información:**

En este cuatrimestre, el 100% fue calificado como excelente.

**Referencias:**

En este cuatrimestre, el 50% fue calificado como excelente y el restante 50% como bueno.



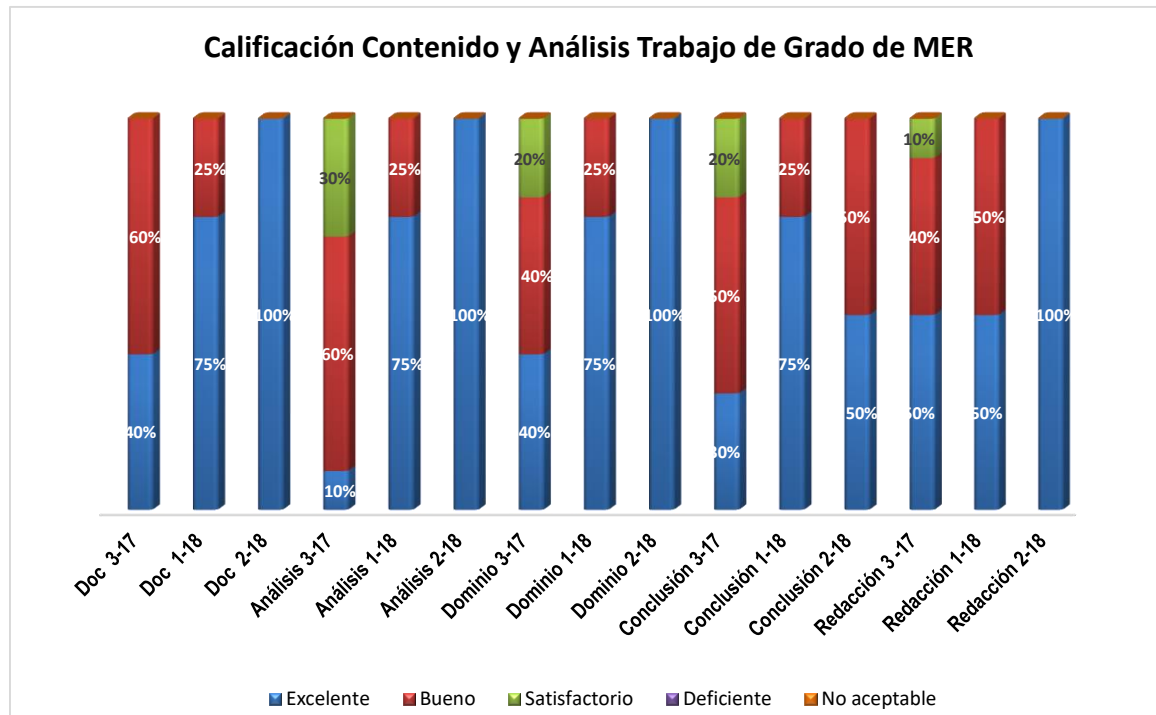

**Nomenclatura:** Septiembre – Diciembre 2017 (3-17), Enero – Abril 2018 (1-18) y Mayo – Agosto 2018 (2-2018)

**Documentación:** En este cuatrimestre, el 100 % fue calificado como excelente.

**Análisis:** En este cuatrimestre, el 100% fue calificado como excelente.

**Dominio del Contenido:** En este cuatrimestre el 100% fue calificado como excelente.

**Conclusión:** En este cuatrimestre, 50% fue calificado como excelente y 50% como bueno.

**Redacción y Estilo:** En este cuatrimestre, el 100% fue calificado como excelente.



*Evaluación cuatrimestral de las Rúbricas de trabajo final en Mercadotecnia*

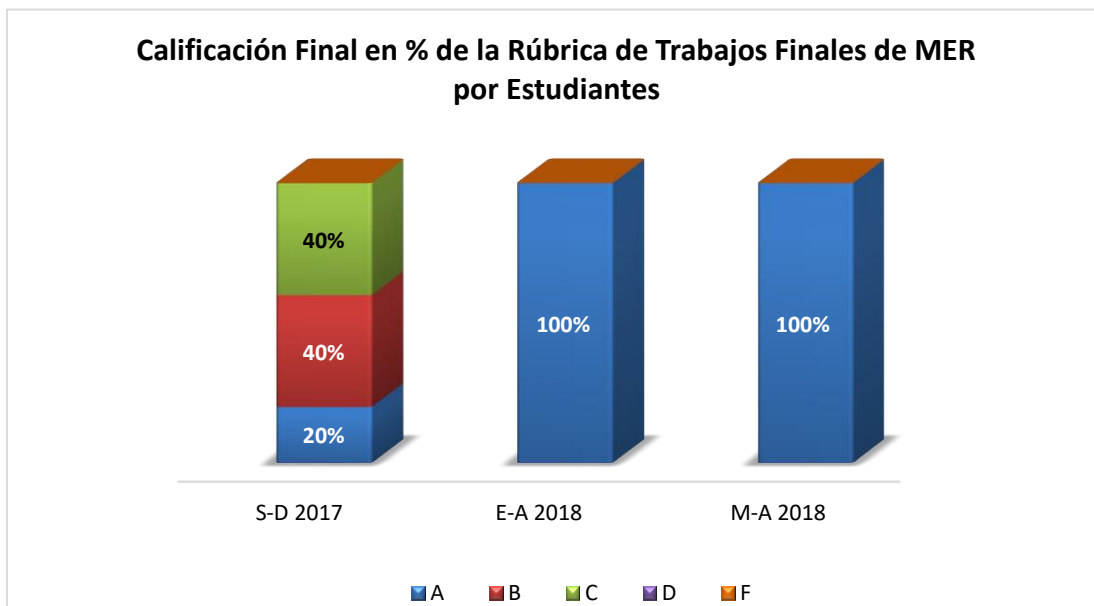

**Promedio de los últimos tres cuatrimestres**

A	B	C	D	F
73%	13%	13%	0%	0%

Los resultados de las calificaciones obtenidas en los trabajos finales en grado de Mercadotecnia que se presentan en la tabla de calificaciones literales, representa el promedio de los valores porcentuales totales obtenidas por los estudiantes de los últimos tres cuatrimestres que se ha pasado este instrumento.

El 100% de los estudiantes aprobó, el 87% con calificaciones entre A y B, y el 13% con calificación C. No hay calificaciones en D o F.





### c) *Licenciatura en Contabilidad*

En el cuatrimestre mayo- agosto 2018, se utilizó la rúbrica como instrumento para medir los resultados de los trabajos finales de los estudiantes que concluyeron sus estudios de la Licenciatura en Contabilidad. Se evaluaron nueve (2) trabajos, con un alcance de veintidós (6) estudiantes, cada uno evaluado por 2 expertos en el área.

**Detalle de los datos compilados en la rúbrica:**

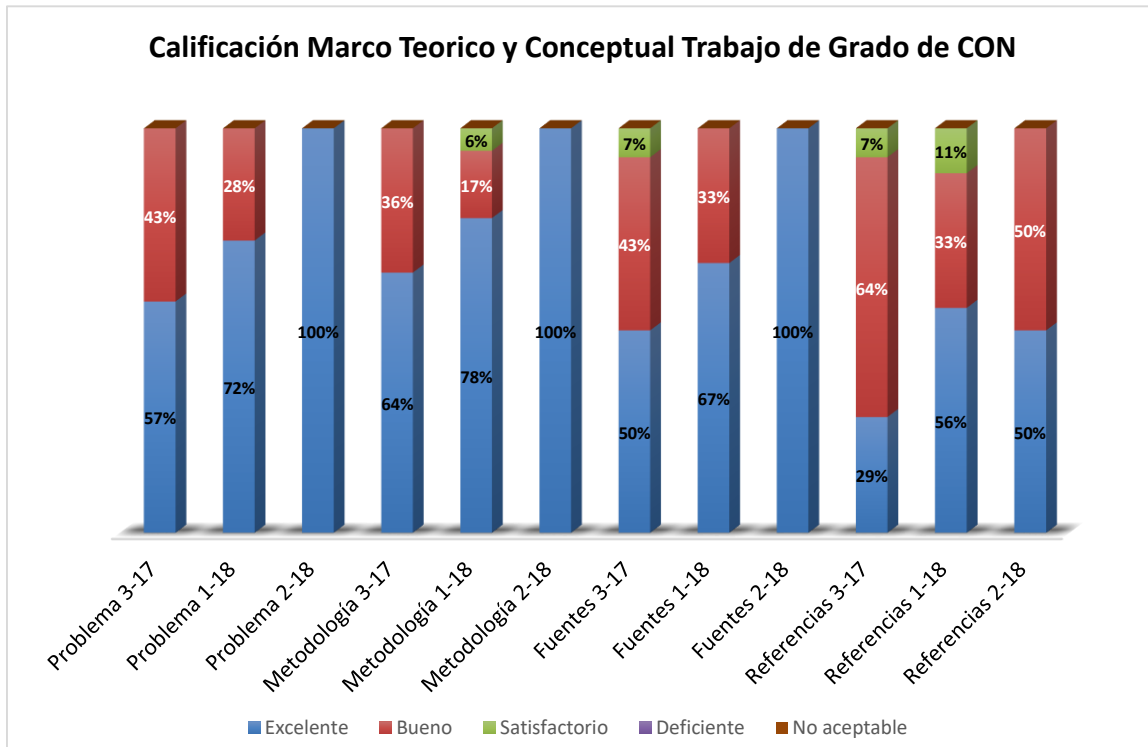

**Nomenclatura:** Septiembre – Diciembre 2017 (3-17), Enero - Abril 2018 (1-18) y Mayo- Agosto 2018 (2-18)

**Planteamiento del Problema:**

En este cuatrimestre el 100% de los estudiantes alcanzaron el grado de Excelente en este renglón.

**Metodología de la investigación:**

En este cuatrimestre el 100% de los estudiantes alcanzaron el grado de Excelente en este renglón.

**Fuentes de Información:**

En este cuatrimestre, el 100% de los estudiantes alcanzaron el grado de Excelente en este renglón.



**Referencias:**

En este cuatrimestre, 50% de los estudiantes alcanzaron el grado de excelente y 50% alcanzaron nivel de bueno.

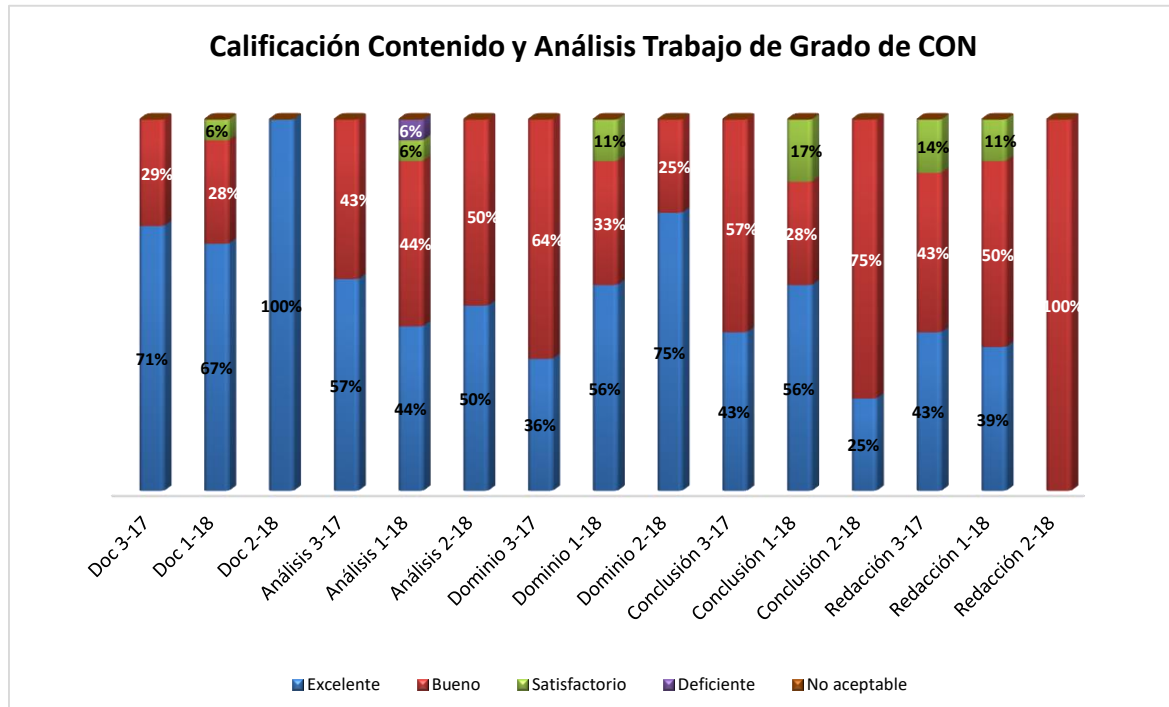

**Nomenclatura:** Septiembre – Diciembre 2017 (3-17), Enero-Abril 2018 (1-18) y Mayo- Agosto 2018 (2-18),

**Documentación:**

En este cuatrimestre, el 100% de los estudiantes alcanzaron el grado de Excelente.

**Análisis:**

En este cuatrimestre 50% de los estudiantes alcanzaron el grado de Excelente y 50% alcanzó grado de bueno.

**Dominio del Contenido:**

En este cuatrimestre 75% de los estudiantes alcanzaron el grado de Excelente y 25% alcanzó grado de bueno.

**Conclusión:**

En este cuatrimestre el 25% de los estudiantes alcanzaron el grado de Excelente y el 75% alcanzó nivel de bueno.

**Redacción y Estilo:**

En este cuatrimestre el 100% de los estudiantes alcanzaron el grado de bueno.



*Evaluación cuatrimestral de las Rúbricas de trabajo final en Contabilidad*

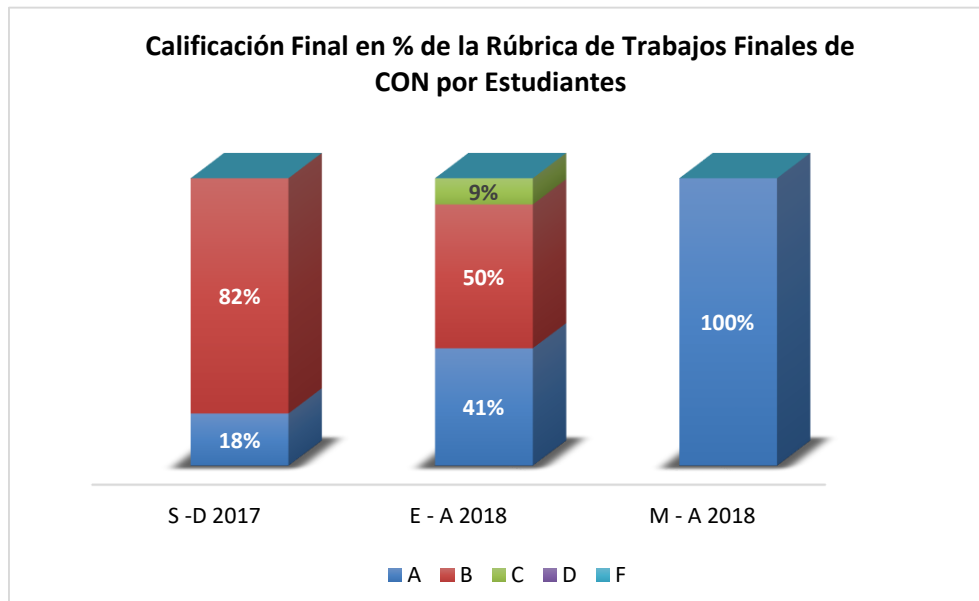

**Promedio de los últimos tres cuatrimestres**

A	B	C	D	F
53%	44%	3%	0%	0%

Los resultados de las calificaciones obtenidas en los trabajos finales en grado de Contabilidad que se presentan en la tabla de calificaciones literales, representan el promedio de los valores porcentuales totales obtenidas por los estudiantes.

El 100% de los estudiantes evaluados aprobaron los trabajos finales.

El 97% de los estudiantes obtuvieron una calificación entre A y B, y un 3% obtuvo C. Ninguno obtuvo D ni F.



### d) *Licenciatura en Administración de Empresas*

En el cuatrimestre mayo- agosto 2018, se utilizó la rúbrica como instrumento para medir los resultados de los trabajos finales de los estudiantes que concluyeron sus estudios de la Licenciatura en Administración de Empresas. El alcance fue de 5 estudiantes, en 3 trabajos los cuales fueron evaluados por expertos.

Detalle de los datos compilados en la rúbrica:

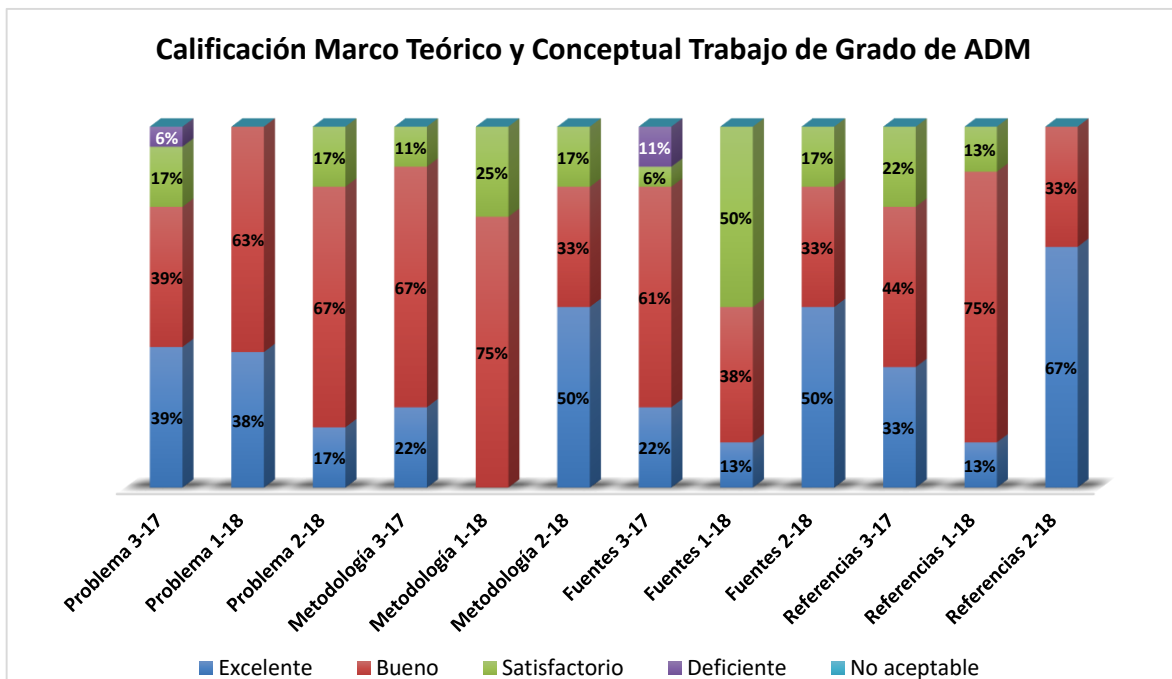

**Nomenclatura:** Septiembre – Diciembre 2017 (3-17), Enero-Abril 2018 (1-18) y Mayo- Agosto 2018 (2-18)

**Planteamiento del Problema:**

En este cuatrimestre, un 17% alcanzó calificación de excelente, 67% calificación de bueno y 17% de satisfactorio.

**Metodología de la investigación:**

En este cuatrimestre, un 50% alcanzó calificación de excelente, 33% obtuvo calificación de bueno y 17% de satisfactorio

**Fuentes de Información:**

En este cuatrimestre un 50% alcanzó grado de excelente, el 33% grado de bueno y el 17% restante alcanzó grado de satisfactorio.

**Referencias:**

En este cuatrimestre un 67% alcanzó calificación de excelente y 33% calificación de bueno.



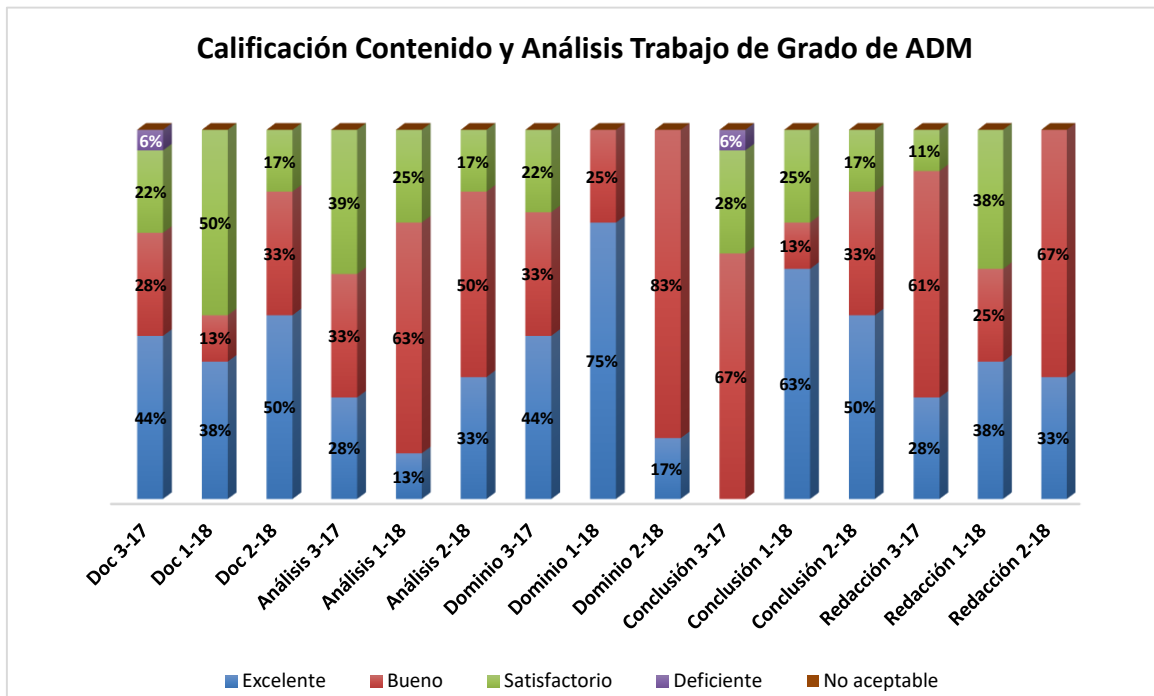

**Nomenclatura:** Septiembre – Diciembre 2017 (3-17), Enero-Abril 2018 (1-18) y Mayo- Agosto 2018 (2-18)

**Documentación:**

En este cuatrimestre el 50% alcanzó nivel de excelencia, un 33% nivel de bueno y un 17% fue satisfactorio.

**Análisis:**

En este cuatrimestre el 33% de los estudiantes alcanzaron el rango de excelente, el 50% rango de bueno y el restante 17% rango de satisfactorio.

**Dominio del Contenido:**

En este cuatrimestre el 17% de los estudiantes alcanzaron el rango de Excelente y el 83% alcanzaron el rango de Bueno.

**Conclusión:**

En este cuatrimestre el 50% de los estudiantes alcanzaron el rango de bueno, 33% de satisfactorio y un 17% fue deficiente.

**Redacción y Estilo:**

En este cuatrimestre el 33% de los estudiantes alcanzaron el rango de Excelente, 67% obtuvo calificación de bueno.



*Evaluación cuatrimestral de las Rúbricas de trabajo final en Administración de Empresas*

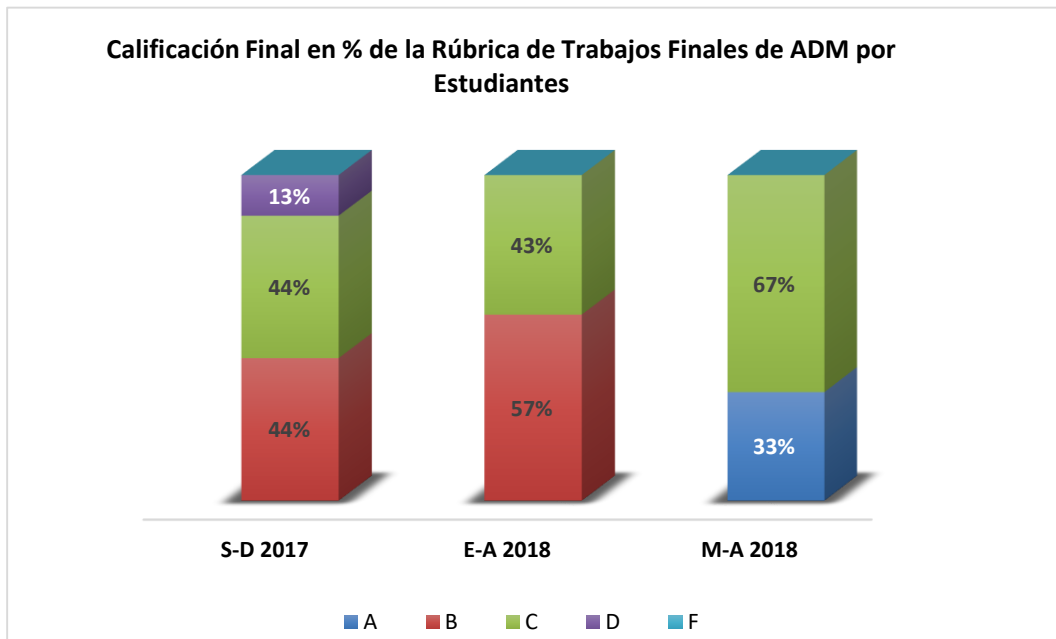

**Promedio de los últimos tres cuatrimestres**

<b>A</b>	<b>B</b>	<b>C</b>	<b>D</b>	<b>F</b>
11%	34%	51%	4%	0%

Los resultados de las calificaciones obtenidas en los trabajos finales en grado de Administración de Empresas que se presentan en la tabla de calificaciones literales, representan el promedio de los valores porcentuales totales obtenidas por los estudiantes. El 45% de los estudiantes evaluados aprobaron el trabajo final con calificaciones de A y B, el 51% obtuvo calificación C y un 4% no aprobó.



**e) Licenciatura en Negocios Internacionales**

En el cuatrimestre mayo- agosto 2018 se utilizó la rúbrica como instrumento para medir los resultados de los trabajos finales de los estudiantes que concluyeron sus estudios de la Licenciatura en Negocios Internacionales. El alcance fue de 23 estudiantes, en 8 trabajos los cuales fueron evaluados por expertos.

**Detalle de los datos compilados en la rúbrica:**

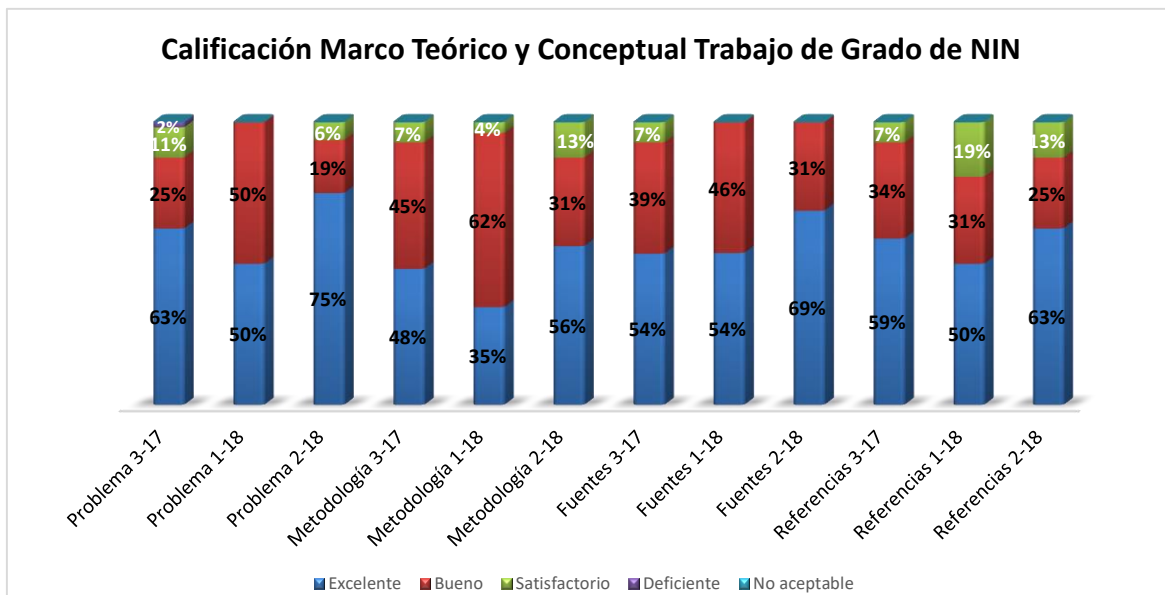

**Nomenclatura:** Septiembre – Diciembre 2017 (3-17), Enero-Abril 2018 (1-18) y Mayo- Agosto 2018 (2-18),

**Planteamiento del Problema:**

En este cuatrimestre el 75 % fue calificado como excelente, el 19% como bueno y el 6% restante como bueno.

**Metodología de la investigación:**

En este cuatrimestre el 56% fue calificado como excelente, el 31% fue calificado como bueno y el 13% como satisfactorio.

**Fuentes de Información:**

En este cuatrimestre el 69% fue calificado como excelente y el 31% como bueno.

**Referencias:**

En este cuatrimestre el 63% fue calificado como excelente, el 25% como bueno y el 13% como satisfactorio.



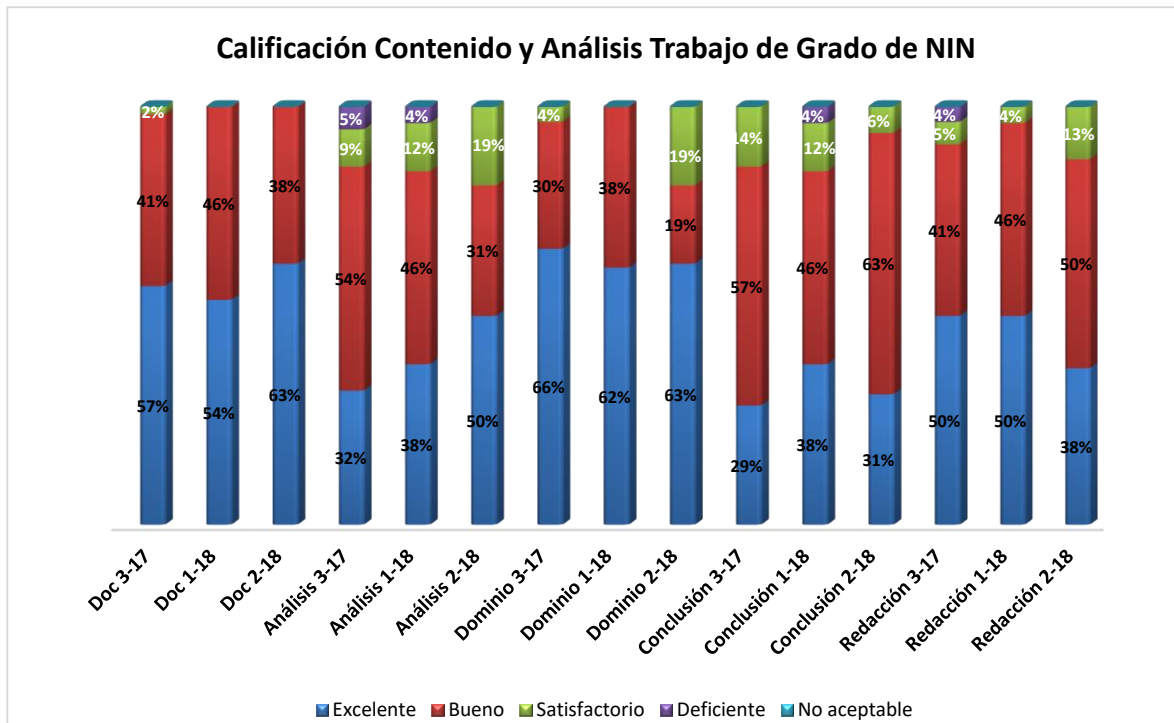

**Nomenclatura:** Septiembre – Diciembre 2017 (3-17), Enero-Abril 2018 (1-18) y Mayo- Agosto 2018 (2-18),

**Documentación:**

En este cuatrimestre el 63% alcanzo nivel de excelencia y el 38% nivel de bueno.

**Análisis:**

En este cuatrimestre el 50% alcanzo nivel de excelencia, el 31% nivel de bueno y 19% de satisfactorio.

**Dominio del Contenido:**

En este cuatrimestre el 63% alcanzo nivel de excelente, 19% de bueno y 19% de satisfactorio.

**Conclusión:**

En este cuatrimestre el 31% de los estudiantes alcanzaron el rango de Excelente, en el rango bueno un 63%, y 6% en satisfactorio.

**Redacción y Estilo:**

En este cuatrimestre el 38% de los estudiantes alcanzaron el rango de Excelente, en el rango bueno un 50% y un 13% en satisfactorio.





*Evaluación cuatrimestral de las Rúbricas de trabajo final en Negocios Internacionales*

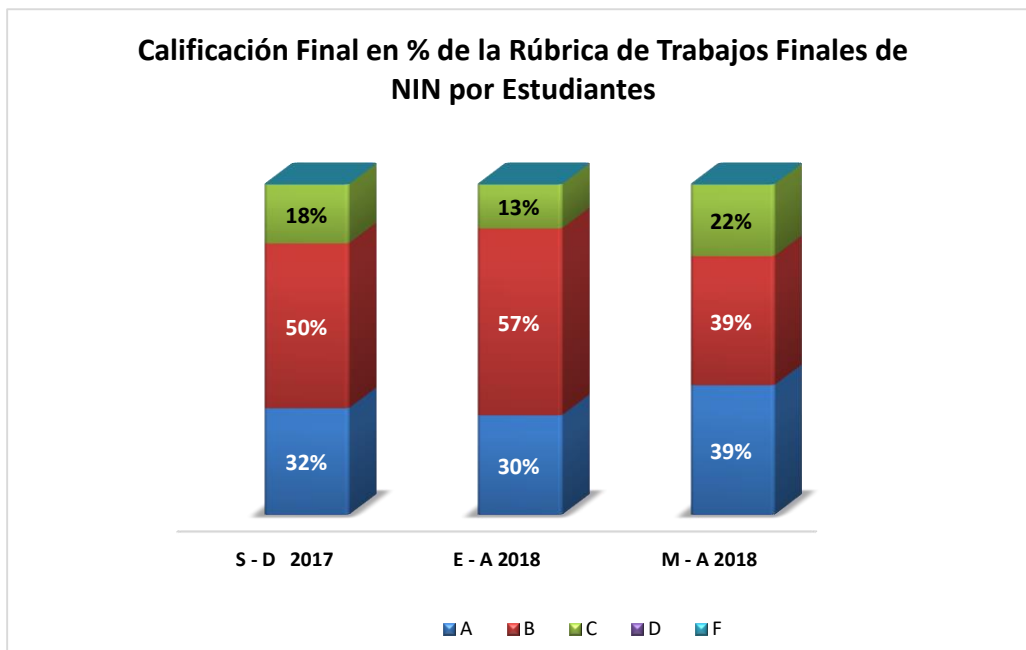

**Promedio de los últimos tres cuatrimestres**

A	B	C	D	F
34%	49%	18%	0%	0%

Los resultados de las calificaciones obtenidas en los trabajos finales de grado en Negocios Internacionales que se presentan en la tabla de calificaciones literales, representan el promedio de los valores porcentuales totales obtenidas por los estudiantes.

El 100% de los estudiantes evaluados aprobaron el trabajo final.

Una proporción que alcanzó el 82% obtuvo calificaciones en A y B, y un 18% en C.



**PLAN DE MEJORA por Programa Académico de Grado:**

***Turismo y Hotelería***

<b>Acciones</b>	<b>Objetivo</b>	<b>Fecha</b>
Realizar encuentros con los docentes del decanato que están involucrados en asesoría de tesis para el fortalecer los procesos de asesoría y de evaluación de trabajos de grado.	Mejorar la calidad de los trabajos	Trancurso del cuatrimestre

***Contabilidad***

<b>Acciones:</b>	<b>Objetivo</b>	<b>Fecha</b>
<p>La escuela está considerando realizar actividades que involucren a los asesores y estudiantes para ayudarles a lograr que los trabajos de grado sigan manteniendo la calidad que hasta ahora han tenido, entre estas actividades tenemos:</p> <p>*Lograr que los estudiantes elaboren sus anteproyectos con la supervisión de los asesores de los trabajos de grado.</p> <p>*Revisión de los temas que están trabajando para ver sus inquietudes y dificultades.</p> <p>*Fortalecer, a través de asesorías directas a los estudiantes, los puntos más débiles que puedan tener, tales como: Contenido, documentación, redacción y fuentes de información.</p> <p>*Que los posibles asesores de trabajos de grado de cada grupo de estudiantes, revisen los temas escogidos antes de realizar el anteproyecto.</p>	<p>Hacer más eficientes los trabajos de grados. Fortalecer los puntos más débiles que puedan tener los estudiantes</p>	<p>Trancurso del cuatrimestre</p>

***Mercadotecnia***

<b>Acciones:</b>	<b>Objetivo</b>	<b>Fecha</b>
<p>El pasado 9 de mayo se sostuvo una reunión con todos los estudiantes que cursan trabajo de grado. En la misma, se ofrecieron las orientaciones para que tanto los estudiantes como los asesores realicen un mejor trabajo. La escuela planea seguir ayudando a los estudiantes para la mejora de todos los aspectos.</p>	<p>Mejorar los resultados y resolver cualquier inquietud</p>	<p>Trancurso del cuatrimestre</p>



### *Negocios Internacionales*

<b>Acciones:</b>	<b>Objetivo</b>	<b>Fecha</b>
<p>Los trabajos de grado evaluados en el cuatrimestre mayo-agosto 2018 fueron aprobados y, en su mayoría, obtuvieron resultados notables.</p> <p>Entre los criterios de evaluación con mayor oportunidad de mejora se pueden mencionar: análisis, conclusión y redacción.</p> <p>Se recomienda orientar, preferiblemente al inicio del cuatrimestre, a todos los estudiantes que presentarán trabajos de grado con los criterios de evaluación para que tengan mayor enfoque en los elementos que deben tomar en cuenta al momento de investigar y desarrollar el proyecto.</p>	Mejorar los resultados y resolver cualquier inquietud	Transcurso del cuatrimestre

### *Administración*

<b>Acciones:</b>	<b>Objetivo</b>	<b>Fecha</b>
<p>A propósito de la reformulación de la carrera bajo el enfoque por competencias en que se encuentra inmerso el Decanato, la Dirección va a elaborar una lista de temas de interés para ser asignado a los estudiantes que opten por Trabajo de Grado Final, con el fin de que se profundice en temas que sean pertinentes a la carrera, y a la especialización en las áreas de competencias de la disciplina.</p>	Mantener de manera formal, las líneas de Investigación para los trabajos de grado	Transcurso del cuatrimestre



***Unidad VI. - INFORME DE APLICACIÓN DE RÚBRICAS EN LOS MONOGRAFICOS DE GRADO PARA LOS PROGRAMAS DE NEGOCIO.***

Dentro la aplicación de avalúos que miden el Aprendizaje Estudiantil se ha creado una Rúbrica para la evaluación de los trabajos finales de grado (monográficos) (FOR-VC-0637.001). Este proceso permite determinar las necesidades y requerimientos de los trabajos finales monográficos estableciendo la calificación a través de elementos de valoración que contiene la misma. Este instrumento es llenado por el docente tomando en cuenta los elementos que intervienen para la medición del problema, la metodología, la fuente de información, la documentación, el análisis, el dominio, la conclusión, las referencias y la redacción con el fin de tomar acciones de mejoras en el proceso enseñanza-aprendizaje.

Los elementos y criterios a evaluar son nueve (9): Problema, Metodología de investigación, Fuentes de información, Referencias, Documentación, Análisis, Dominio, Conclusión y Redacción. La valoración numérica va desde cuatro (4) hasta uno (1), siendo cuatro (4) el de mayor valoración y 1 el menor. La valoración cualitativa es: 4=Excelente, 3=Bueno, 2=satisfactorio y 1= deficiente.

Para aprobar el trabajo de evaluación final se requiere un mínimo de 75 puntos, es decir una C.

**Resultados de la cobertura del proceso en los programas de negocios en el cuatrimestre Mayo – Agosto 2018:**

<b>Programas</b>	<b>Cantidad Trabajos</b>	<b>Cantidad Estudiantes</b>
Mercadotecnia	10	30
Administración	11	28
Contabilidad	4	11
Turismo	6	17
Negocios Internacionales	23	52



a) *Licenciatura en Mercadotecnia*

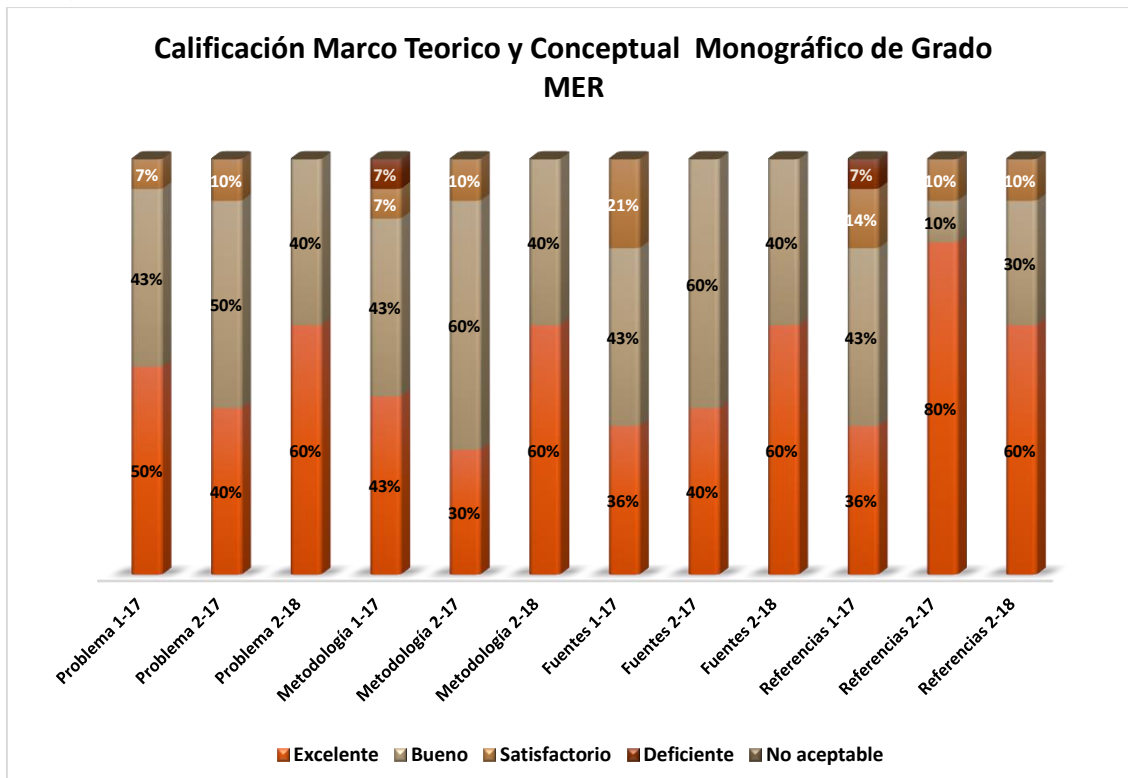

Nomenclatura: Enero –Abril 2017 (1-17), Mayo – Agosto 2017 (2-17) y Mayo- Agosto 2018 (2-18)

**Planteamiento del Problema:**

En mayo-agosto 2018 los estudiantes alcanzaron un 60% en el rango de Excelencia y un 40% en Bueno.

**Metodología de la investigación:**

En mayo-agosto 2018 los estudiantes alcanzaron un 60% en el rango de Excelencia y un 40% en Bueno.

**Fuentes de Información:**

En mayo-agosto 2018 los estudiantes alcanzaron un 60% en el rango de Excelencia y un 40% en Bueno.

**Referencias:**

En mayo-agosto 2018 los estudiantes alcanzaron un 60% en el rango de Excelencia, 30% en Bueno y un 10% obtuvo satisfactorio.



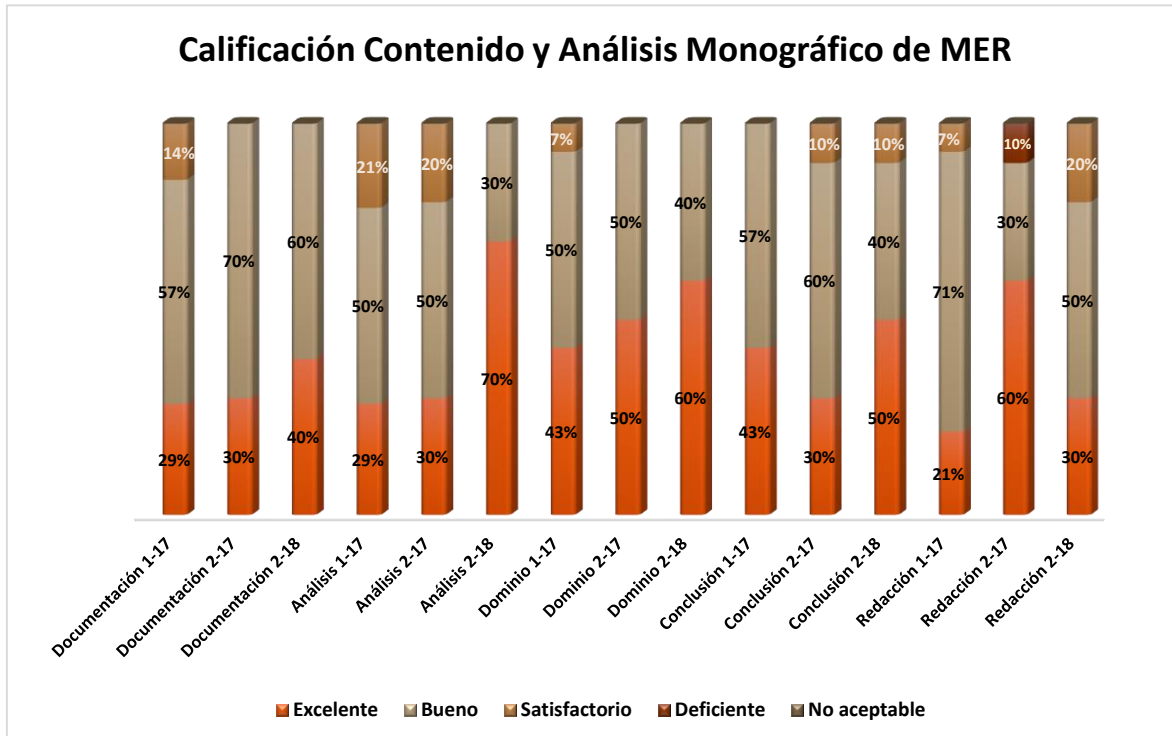

**Nomenclatura:** Enero –Abril 2017 (1-17), Mayo – Agosto 2017 (2-17) y Mayo- Agosto 2018 (2-18)

**Documentación:**

En mayo-agosto 2018 los estudiantes alcanzaron un 40% en el rango de Excelencia y un 60% en Bueno.

**Análisis:**

En mayo-agosto 2018 los estudiantes alcanzaron un 70% en el rango de Excelencia y un 30% en Bueno.

**Dominio del Contenido:**

En mayo-agosto 2018 los estudiantes alcanzaron un 60% en el rango de Excelencia y un 40% en Bueno.

**Conclusión:**

En mayo-agosto 2018 los estudiantes alcanzaron un 50% en el rango de Excelencia, un 40% en Bueno y un 10% en satisfactorio.

**Redacción y Estilo:**

En mayo-agosto 2018 los estudiantes alcanzaron un 30% en el rango de Excelencia, un 50% en Bueno y un 20% en satisfactorio.



*Evaluación cuatrimestral de las Rúbricas de monográfico en Mercadotecnia*

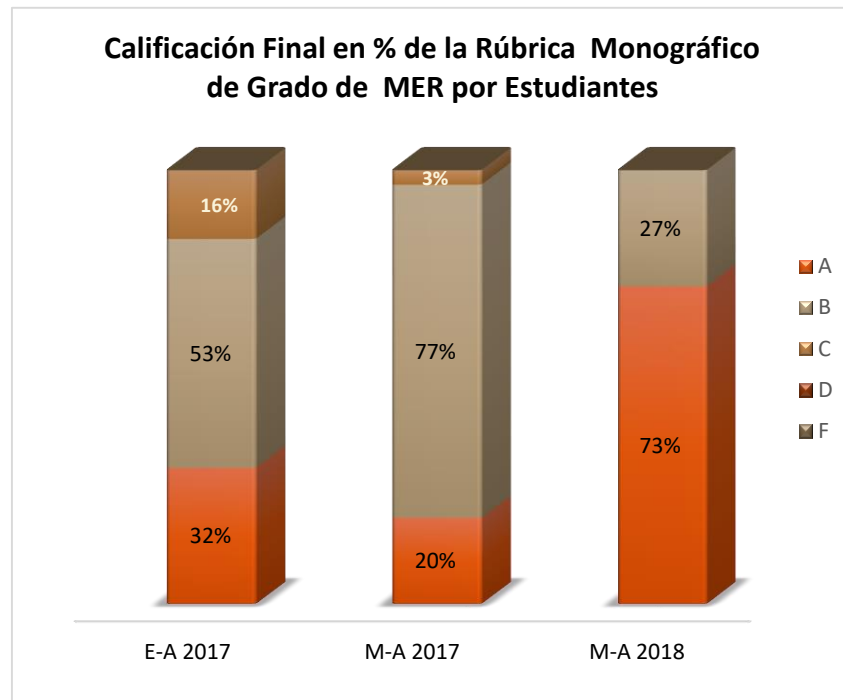

**Promedio de los últimos tres cuatrimestres**

A	B	C	D	F
42%	52%	6%	0%	0%

Los resultados de las calificaciones obtenidas en los cursos Monográficos de Mercadotecnia que se presentan en la tabla de calificaciones literales, representa el promedio de los valores porcentuales totales obtenidas por los estudiantes de los últimos tres cuatrimestres que se ha pasado este instrumento.

Una proporción que alcanzó el 42% obtuvo calificación en A, el 52% alcanzó la calificación B, el 6% alcanzó la calificación en C, ninguno obtuvo D ni F.

El 94% alcanzó calificaciones entre los literales A y B.



**b) Licenciatura en Administración**

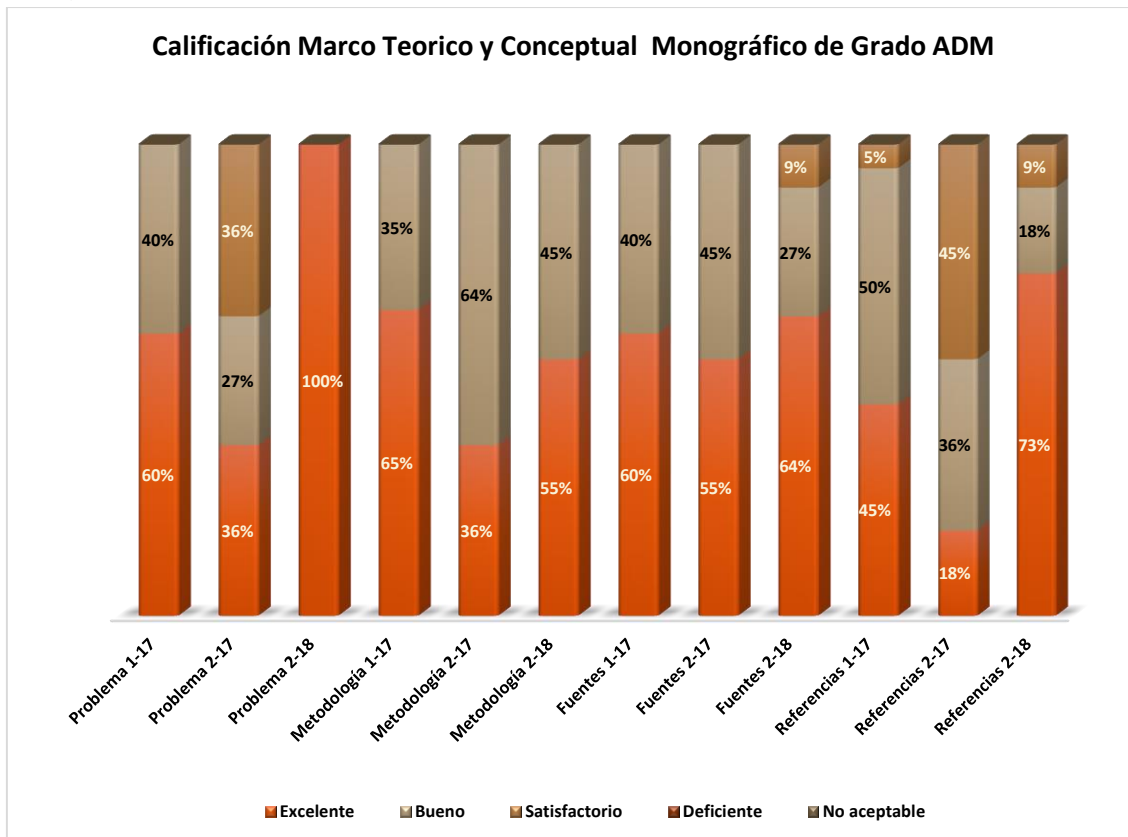

**Nomenclatura:** Enero –Abril 2017 (1-17), Mayo – Agosto 2017 (2-17) y Mayo- Agosto 2018 (2-18)

**Planteamiento del Problema:**

En mayo-agosto 2018 los estudiantes alcanzaron un 100% en el rango de Excelencia.

**Metodología de la investigación:**

En mayo-agosto 2018 los estudiantes alcanzaron un 55% en el rango de Excelencia y un 45% en bueno.

**Fuentes de Información:**

En mayo-agosto 2018 los estudiantes alcanzaron un 64% en el rango de Excelencia, 27% en bueno y 9% en satisfactorio.

**Referencias:**

En mayo-agosto 2018 los estudiantes alcanzaron un 73% en el rango de Excelencia, 18% en bueno y 9% en satisfactorio.





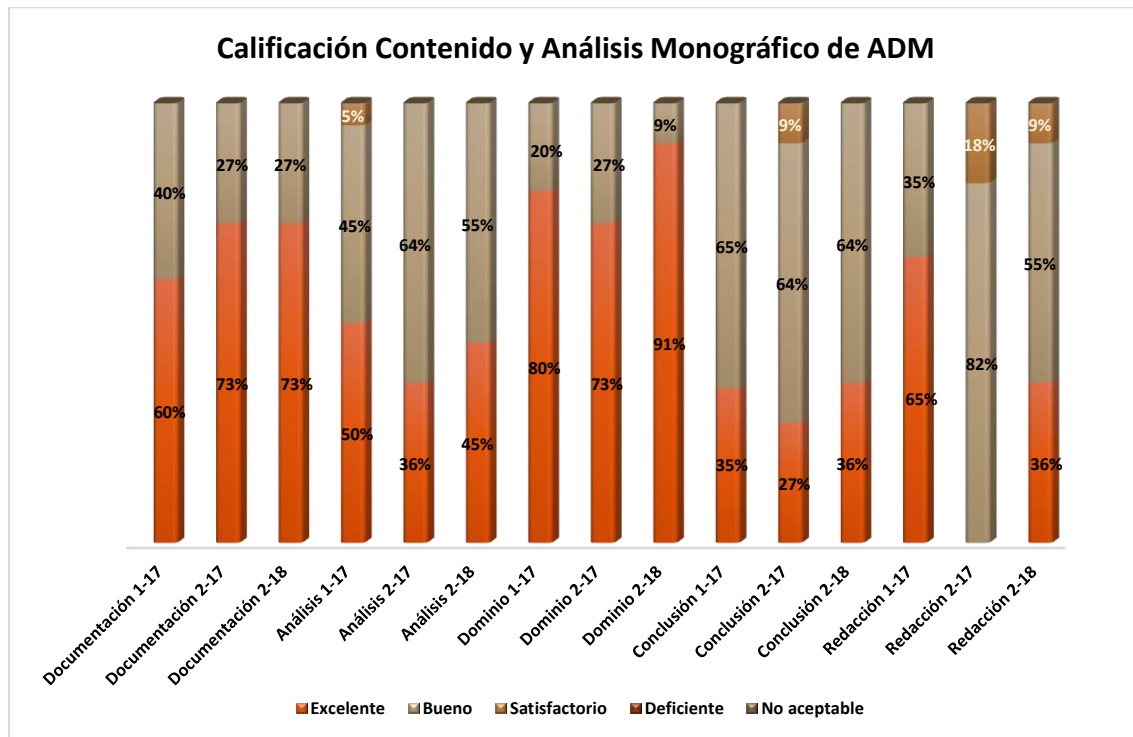

**Nomenclatura:** Enero –Abril 2017 (1-17), Mayo – Agosto 2017 (2-17) y Mayo- Agosto 2018 (2-18)

**Documentación:**

En mayo-agosto 2018 los estudiantes alcanzaron un 73% en el rango de Excelencia y un 27% en bueno.

**Análisis:**

En mayo-agosto 2018 los estudiantes alcanzaron un 45% en el rango de Excelencia y un 55% en bueno.

**Dominio del Contenido:**

En mayo-agosto 2018 los estudiantes alcanzaron un 91% en el rango de Excelencia y un 9% en bueno.

**Conclusión:**

En mayo-agosto 2018 los estudiantes alcanzaron un 27% en el rango de Excelencia, 64% en bueno y 9% en satisfactorio

**Redacción y Estilo:**

En mayo-agosto 2018 los estudiantes alcanzaron un 36% en el rango de Excelencia, 55% en bueno y 9% en satisfactorio



*Evaluación cuatrimestral de las rúbricas de la Administración*

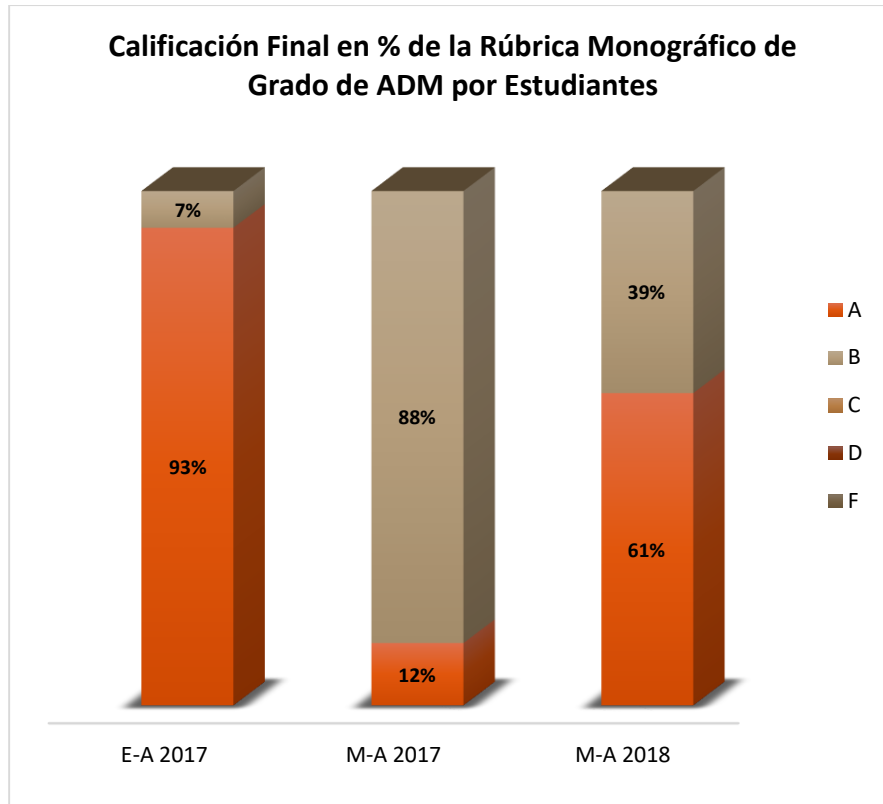

**Promedio de los últimos tres cuatrimestres**

A	B	C	D	F
55%	45%	0%	0%	0%

Los resultados de las calificaciones obtenidas en los cursos Monográficos de Administración que se presentan en la tabla de calificaciones literales, representa el promedio de los valores porcentuales totales obtenidas por los estudiantes en los últimos tres periodos evaluados.

Una proporción que alcanzó el 55% obtuvo una calificación en A y el restante 45% alcanzó la calificación en B. Es significativo que el 100% alcanzó calificaciones literales entre A y B.



*c) Licenciatura en Contabilidad*

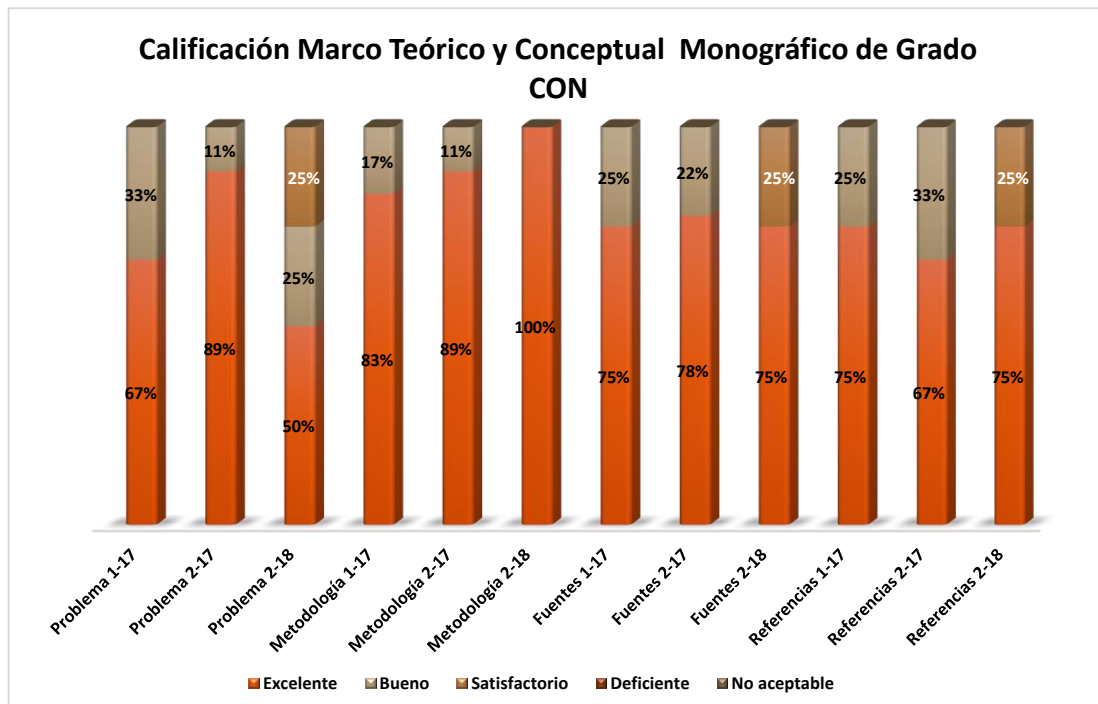

**Nomenclatura:** Enero –Abril 2017 (1-17), Mayo – Agosto 2017 (2-17) y Mayo- Agosto 2018 (2-18)

**Planteamiento del Problema:**

En mayo-agosto 2018 los estudiantes alcanzaron un 50% en el rango de Excelencia, 25% en bueno y 25% en satisfactorio

**Metodología de la investigación:**

En mayo-agosto 2018 los estudiantes alcanzaron un 100% en el rango de Excelencia.

**Fuentes de Información:**

En mayo-agosto 2018 los estudiantes alcanzaron un 75% en el rango de Excelencia y un 25% en bueno.

**Referencias:**

En mayo-agosto 2018 los estudiantes alcanzaron un 75% en el rango de Excelencia y un 25% en bueno.



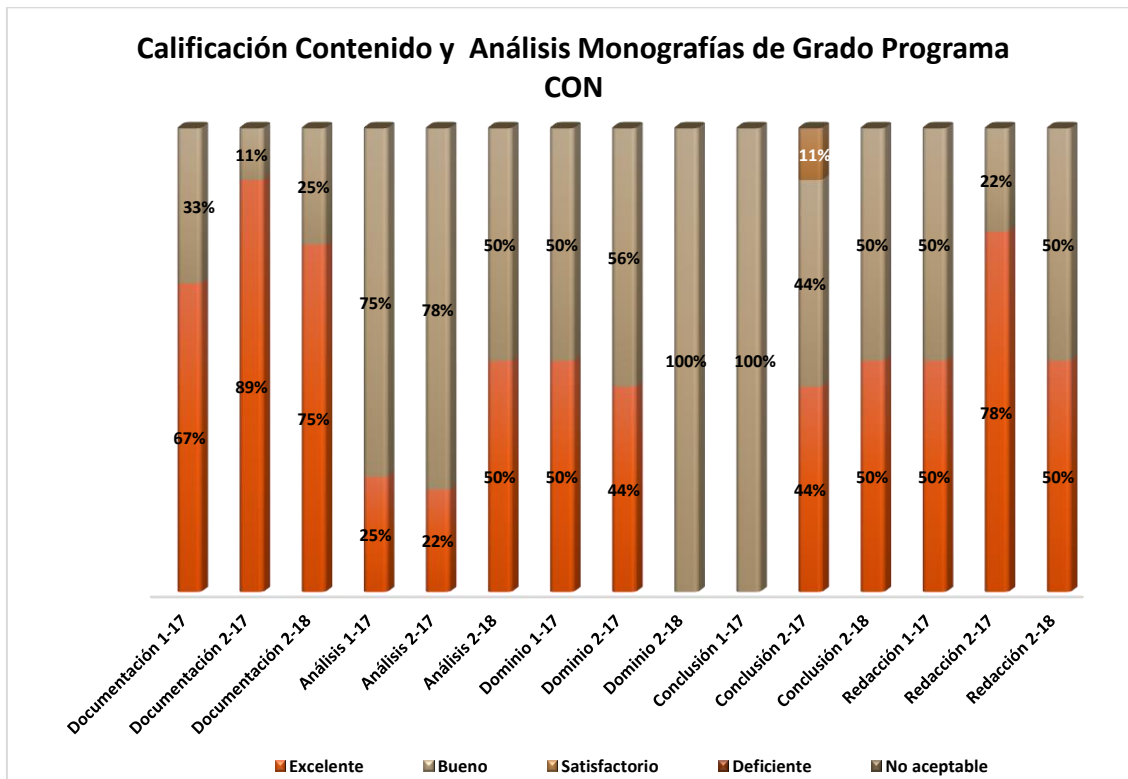

**Nomenclatura:** Enero –Abril 2017 (1-17), Mayo – Agosto 2017 (2-17) y Mayo- Agosto 2018 (2-18)

**Documentación:**

En mayo-agosto 2018 los estudiantes alcanzaron un 75% en el rango de Excelencia y un 25% en bueno.

**Análisis:**

En mayo-agosto 2018 los estudiantes alcanzaron un 50% en el rango de Excelencia y un 50% en bueno.

**Dominio del Contenido**

En mayo-agosto 2018 los estudiantes alcanzaron un 100% en el rango de Excelencia.

**Conclusión:**

En mayo-agosto 2018 los estudiantes alcanzaron un 50% en el rango de Excelencia y un 50% en bueno.

**Redacción y Estilo:**

En mayo-agosto 2018 los estudiantes alcanzaron un 50% en el rango de Excelencia y un 50% en bueno.



*Evaluación cuatrimestral de las Rúbricas de Contabilidad*

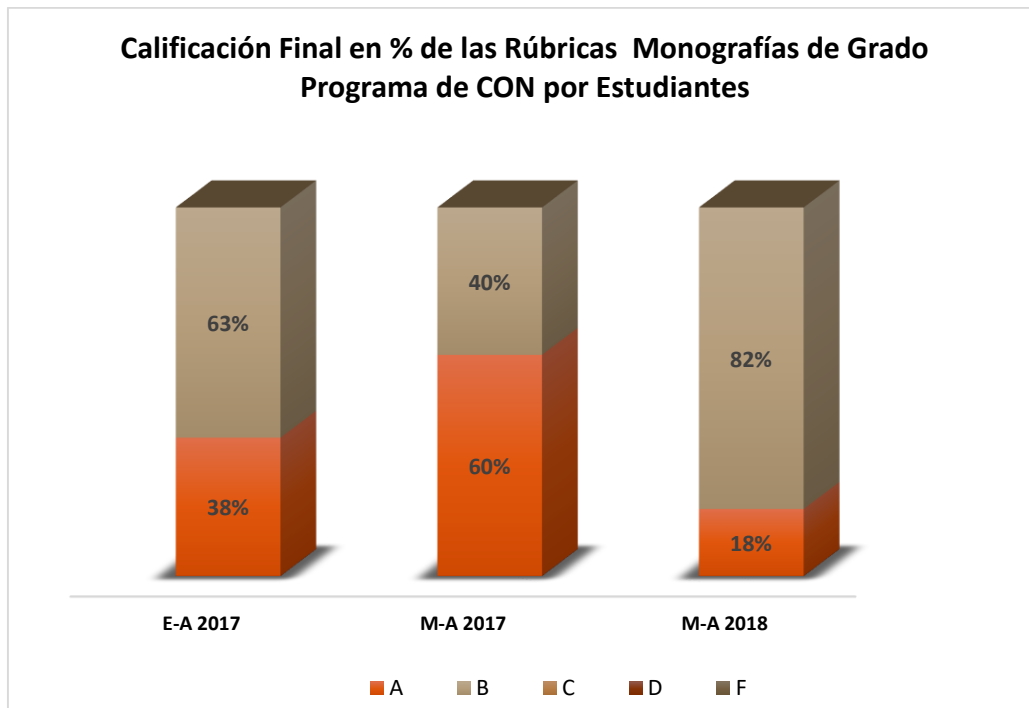

**Promedio de los últimos tres Cuatrimestres**

A	B	C	D	F
39%	61%	0%	0%	0%

Los resultados de las calificaciones obtenidas en los cursos Monográficos de Contabilidad que se presentan en la tabla de calificaciones literales, representa el promedio de los valores porcentuales totales obtenidas por los estudiantes en los últimos tres periodos evaluados.

Una proporción que alcanza el 39% obtuvo una calificación en A mientras que el 61% restante alcanzó la calificación en B. El 100% alcanzó calificaciones literales entre A y B.



*d) Licenciatura en Administración Empresas Turísticas y Hoteleras*

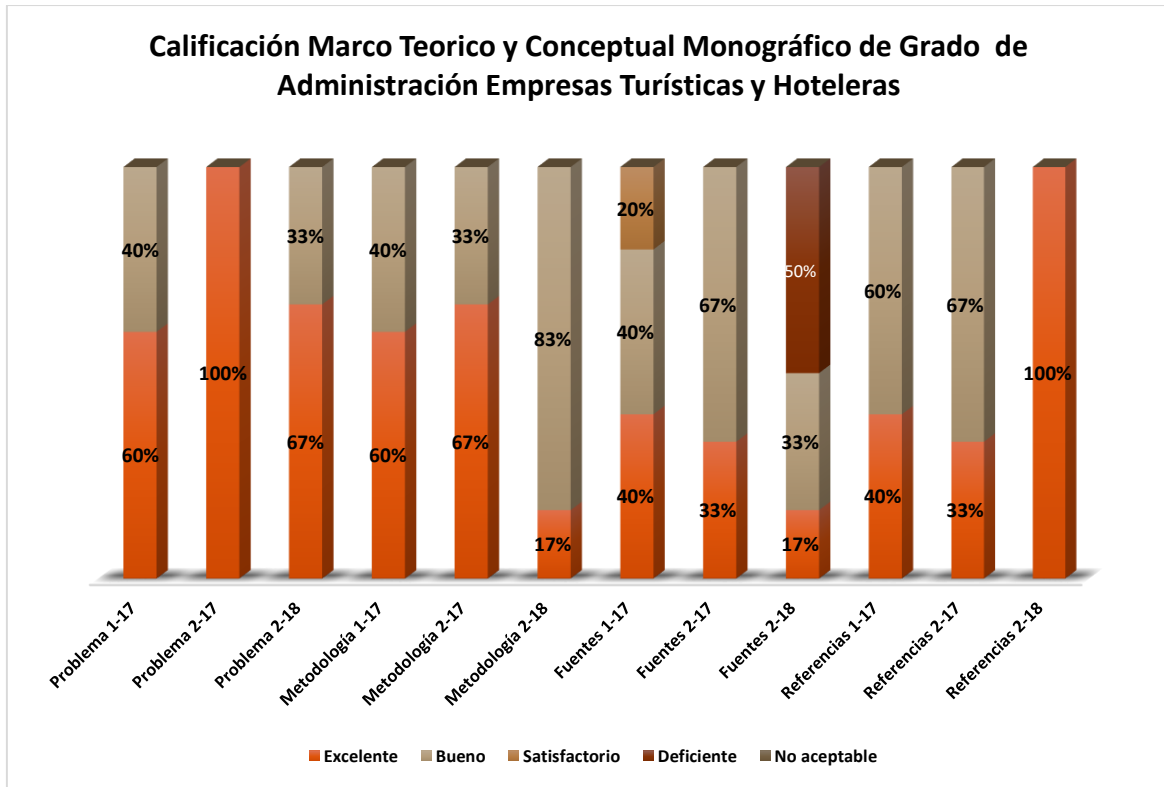

**Nomenclatura:** Enero –Abril 2017 (1-17), Mayo – Agosto 2017 (2-17) y Mayo- Agosto 2018 (2-18)

**Planteamiento del Problema:**

En mayo-agosto 2018 los estudiantes alcanzaron un 67% en el rango de Excelencia y un 33% en bueno.

**Metodología de la investigación:**

En mayo-agosto 2018 los estudiantes alcanzaron un 17% en el rango de Excelencia y un 83% en bueno.

**Fuentes de Información:**

En mayo-agosto 2018 los estudiantes alcanzaron un 17% en el rango de Excelencia, un 33% en bueno y 50% en deficiente.

**Referencias:**

En mayo-agosto 2018 los estudiantes alcanzaron un 100% en el rango de Excelencia.



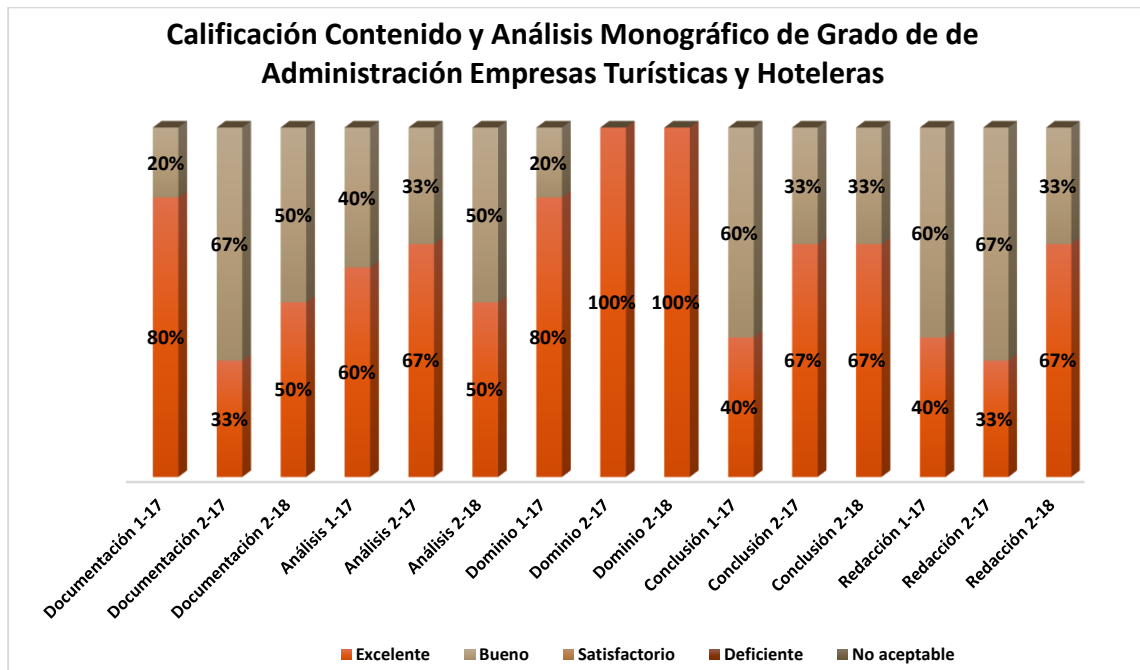

**Nomenclatura:** Enero –Abril 2017 (1-17), Mayo – Agosto 2017 (2-17) y Mayo- Agosto 2018 (2-18)

**Documentación:**

En mayo-agosto 2018 los estudiantes alcanzaron un 50% en el rango de Excelencia y un 50% en bueno.

**Análisis:**

En mayo-agosto 2018 los estudiantes alcanzaron un 50% en el rango de Excelencia y un 50% en bueno.

**Dominio del Contenido:**

En mayo-agosto 2018 los estudiantes alcanzaron un 100% en el rango de Excelencia.

**Conclusión:**

En mayo-agosto 2018 los estudiantes alcanzaron un 67% en el rango de Excelencia y un 33% en bueno.

**Redacción y Estilo:**

En mayo-agosto 2018 los estudiantes alcanzaron un 67% en el rango de Excelencia y un 33% en bueno.



*Evaluación cuatrimestral de las Rúbricas de Administración Empresas Turísticas y Hoteleras*

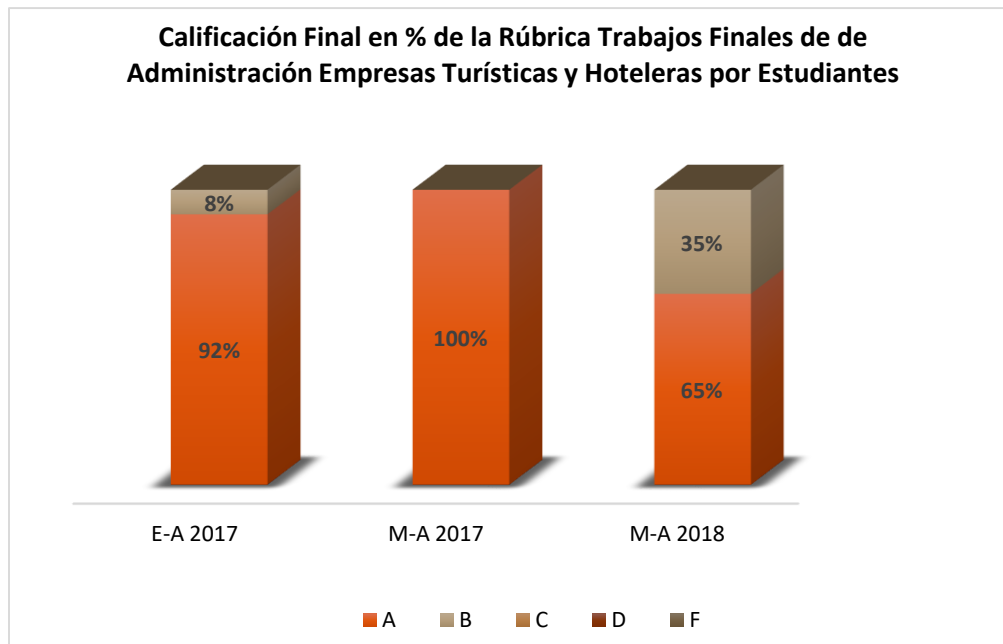

**Promedio de los últimos tres cuatrimestres**

A	B	C	D	F
85%	15%	0%	0%	0%

Los resultados de las calificaciones obtenidas en los cursos Monográficos de Administración Empresas Turísticas y Hoteleras que se presentan en la tabla de calificaciones literales, representa el promedio de los valores porcentuales totales obtenidas por los estudiantes en los últimos tres periodos evaluados.

Una proporción que alcanzó el 85% obtuvo una calificación en A y el 15% alcanzó la calificación en B, ninguno obtuvo C, D o F. Es significativo que el 100% alcanzó calificaciones literales entre A y B.





e) *Licenciatura en Negocios Internacionales*

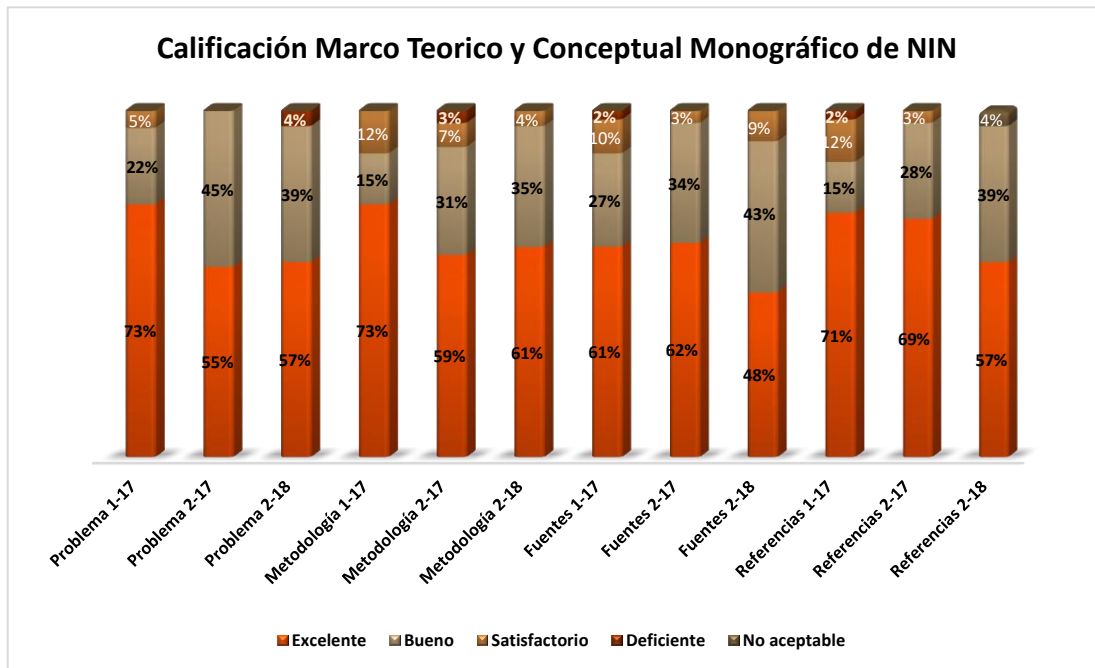

**Nomenclatura:** Enero –Abril 2017 (1-17), Mayo – Agosto 2017 (2-17) y Mayo- Agosto 2018 (2-18)

**Planteamiento del Problema:**

En mayo-agosto 2018 los estudiantes alcanzaron un 57% en el rango de Excelencia, un 39% en Bueno y un 4% en satisfactorio.

**Metodología de la investigación:**

En mayo-agosto 2018 los estudiantes alcanzaron un 61% en Excelencia, un 35% en Bueno y un 4% en satisfactorio.

**Fuentes de Información:**

En mayo-agosto 2018 los estudiantes alcanzaron un 48% en Excelencia, un 43% en Bueno y 9% en satisfactorio.

**Referencias:**

En mayo-agosto 2018 los estudiantes alcanzaron un 57% en Excelencia, un 39% en Bueno y un 4% en satisfactorio.



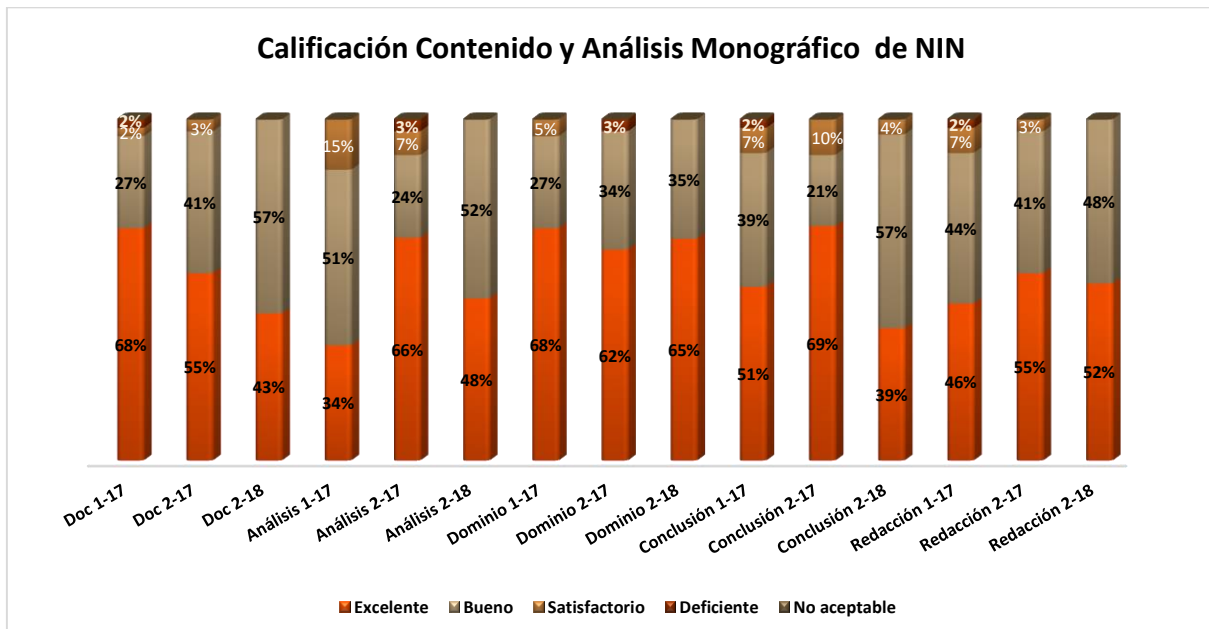

**Nomenclatura:** Enero –Abril 2017 (1-17), Mayo – Agosto 2017 (2-17) y Mayo- Agosto 2018 (2-18)

**Documentación:**

En mayo-agosto 2018 los estudiantes alcanzaron un 43% en Excelencia y un 57% en Bueno.

**Análisis:**

En mayo-agosto 2018 los estudiantes alcanzaron un 48% en Excelencia y un 52% en Bueno.

**Dominio del Contenido:**

En mayo-agosto 2018 los estudiantes alcanzaron un 65% en Excelencia y un 35% en Bueno.

**Conclusión:**

En mayo-agosto 2018 los estudiantes alcanzaron un 39% en Excelencia, un 57% en Bueno y un 4% en satisfactorio.

**Redacción y Estilo:**

En mayo-agosto 2018 los estudiantes alcanzaron un 52% en Excelencia y un 48% en Bueno.



*Evaluación cuatrimestral de las Rúbricas de Negocios Internacionales*

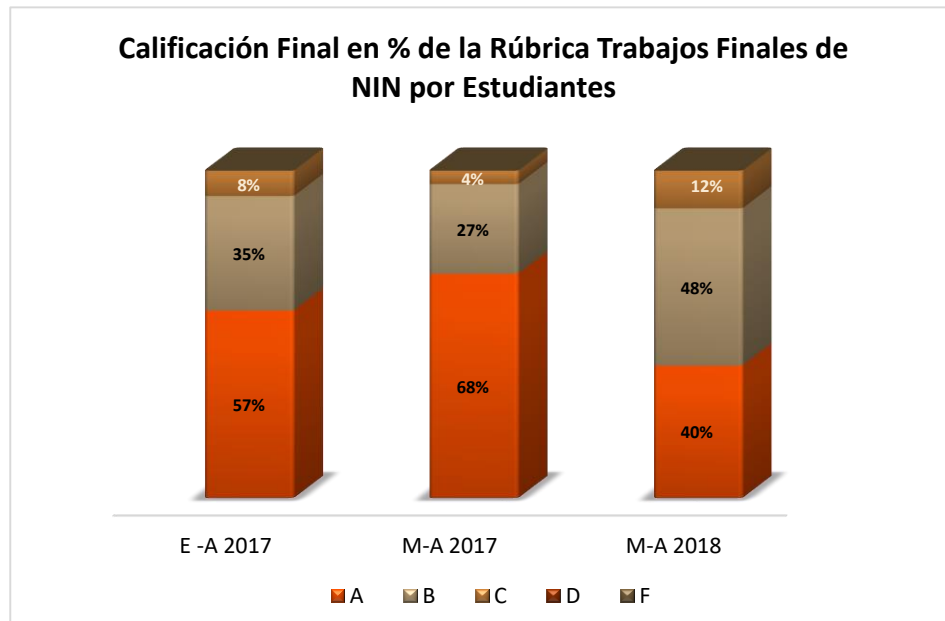

**Promedio de los últimos tres cuatrimestres**

A	B	C	D	F
55%	37%	8%	0%	1%

Los resultados de las calificaciones obtenidas en los cursos Monográficos de Negocios Internacionales que se presentan en la tabla de calificaciones literales, representa el promedio de los valores porcentuales totales obtenidas por los estudiantes en el presente periodo.

Una proporción que alcanzó el 55% obtuvo una calificación en A , 37% alcanzó la calificación en B y un 8% obtuvo una calificación en C, ninguno obtuvo D ni F. Es significativo que el 92% alcanzó calificaciones literales entre A y B.



**f) PLAN DE MEJORA de Aplicación de Rúbricas en los Monográficos:**

**Responsable Directora de Monografía de Grado Dra. Yvelice Zorob**

Acciones:	Objetivo	Fecha
<p>Reuniones con profesores y estudiantes explicando en que consiste el curso monográfico, la aplicación de la guía investigación acción, y la importancia de tener dominio de los elementos de criterios de la rúbrica de evaluación.</p>	<p>Realizar una reunión informativa y convocar a profesores y estudiantes a talleres de MER, ADM y NIN como prioridad, luego a CON y TUR de cómo deben enfocar el Planteamiento del problema, dominio del contenido perfil del egresado, normas de redacción APA en cuerpo monografía, búsqueda de informaciones en base de datos y otras fuentes.</p>	<p>Próximo Cuatrimestre</p>
<p>Coordinar con Directores de Programas Académicos, Biblioteca, Sociales, Letras u otras áreas acciones de mejoras de monografías finales como modalidad de salida TFG (trabajo final de grado)</p>	<p>Socializar la guía metodológica de elaboración anteproyecto y del proyecto final de grado y coordinar talleres de redacción y citas con normas APA, anti plagio, cómo elaborar resumen, conclusiones, y mejorar estilo de TFG modalidad monografía investigativa.</p>	<p>Próximo Cuatrimestre</p>
<p>Realizar reuniones por programas académicos, con profesores y estudiantes, directores programas académicos y personal especializado.</p>	<p>Mejorar indicadores de descenso en MER, ADM, CON, TUR y NIN; aplicar los mismos en el resto de los programas académicos.</p>	<p>Próximo Cuatrimestre</p>
<p>Solicitar a patrocinadores de empresas, casas editoras, hoteles, Obsequios a reconocimientos de mejores monografías.</p>	<p>Evaluar con un comité de investigaciones las monografías excelentes, dentro del contenido perfiles de egresados y líneas de investigación de los módulos impartidos en los cursos monográficos.</p>	



## ***Unidad VII. - INFORME DE PERCEPCIÓN DEL PERFIL DEL EGRESADO PROGRAMA DE NEGOCIOS DE GRADO.***

El marco de referencia de este informe se fundamenta en los objetivos, perfil del egresado y campo del ejercicio profesional de las carreras vigentes de los Programas de **Mercadotecnia, Administración, Contabilidad, Turismo y Negocios Internacionales.**

El contexto institucional es la Oficina de Monográfico de Grado, coordinadora ejecutiva del curso monográfico que caracteriza el contenido que responde a las prioridades del medio profesional, actividad dinámica, participativa y supervisada, en la cual se logra un proceso de enseñanza-aprendizaje centrado en los estudiantes, basado en temas demandados en el campo laboral que los futuros egresados están interesados en reforzar en su formación terminal hacia el cumplimiento de las metas del perfil del egresado o desarrollar competencias adicionales que surgieron luego de elaborado el plan de estudio de la carrera.

Para el logro de este objetivo se planifican 72 horas de clases modulares, equivalente a un 60% del valor del trabajo final de grado, y una investigación aplicada como monografía, equivalente a un 40% sobre un tema de los módulos impartidos durante el curso monográfico. Los temas permiten reforzar las capacidades de los estudiantes que han sido identificados en su autoevaluación y ratificados generalmente con los resultados de la preferencia de los módulos como una opción de formación al final de la carrera antes de la obtención del título de grado.

La relación de estudiantes preinscritos fue suministrada por el departamento de Registro en los cuatrimestres Septiembre – Diciembre, Enero -Abril y Mayo-Agosto, en la cual se identifican los potenciales candidatos a realizar el Curso Monográfico de Evaluación Final. Estos estudiantes en el momento de su selección a realizar Monográfico expresan en un cuestionario de autoevaluación su percepción de la satisfacción de sus competencias al finalizar su programa académico, informaciones que permiten la medición de los aprendizajes de los estudiantes en la formación terminal. Este proceso se realiza en la plataforma virtual en los catorce programas académicos de esta Universidad, entre ellos los de Mercadotecnia, Administración, Contabilidad, Turismo y Negocios Internacionales.

La encuesta aplicada fue basada en un cuestionario diseñado a partir de los objetivos específicos, perfil del egresado y campo del ejercicio profesional de la carrera vigente de cada programa académico, realizándoles diez preguntas claves, relacionadas con el dominio del aprendizaje en su formación terminal. El cuestionario de percepción del perfil del egresado y la preferencia de los módulos fueron consensuados con los directores de cada programa y aplicado a los estudiantes, permitiendo los resultados mejorar las tomas de decisiones y de accionar en la oferta académica del curso monográfico.



### a) *Licenciatura en Mercadotecnia*

Relación de las medias ponderadas del cuestionario de Percepción de los estudiantes sobre sus competencias al finalizar la Licenciatura en Mercadotecnia:

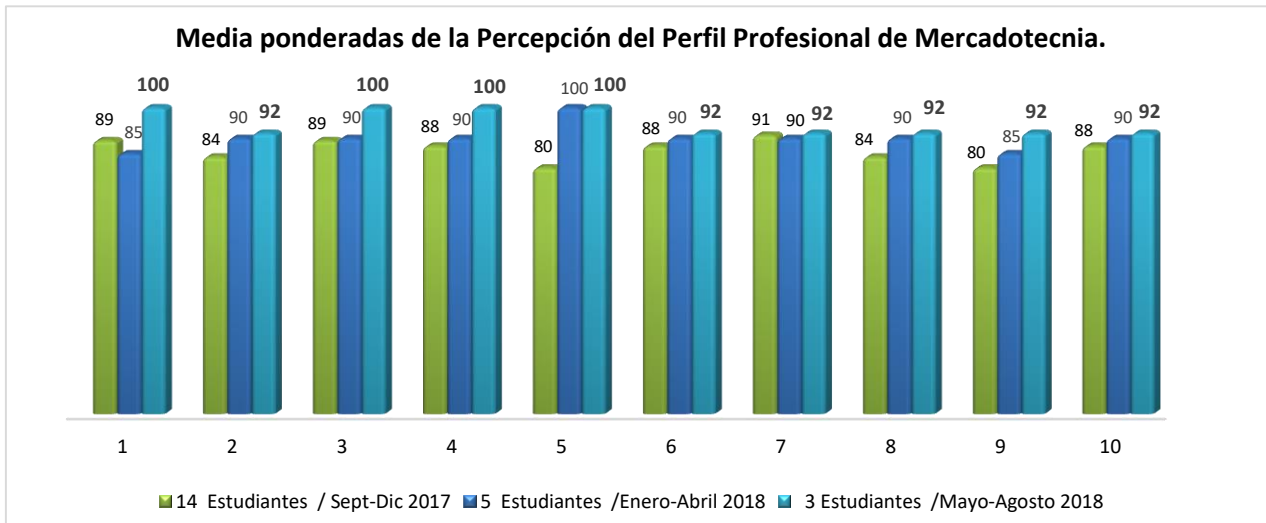

Leyenda de las diez preguntas claves del perfil del egresado de la carrera de Licenciatura de Mercadotecnia:

No.	Capacidades a valorar en su formación profesional
1	Gestionar actividades de mercadotecnia en la empresa.
2	Prever las necesidades del entorno cambiante y competitivo del mundo de los negocios.
3	Identificar oportunidades de nuevas tendencias de mercados.
4	Diseñar e implantar estrategias de comunicación institucional, posicionamiento de productos e imagen corporativa.
5	Realizar campañas publicitarias y actividades promocionales.
6	Investigar, analizar e implantar estrategias competitivas.
7	Desarrollar productos innovadores acordes a las necesidades de los mercados.
8	Desarrollar habilidades de negociación orientada a resultados financieros satisfactorios.
9	Ser asesor o consultor privado en mercadotecnia.
10	Crear su propia empresa como líder emprendedor con apego a los valores éticos.

En la comparación de los últimos dos ciclos se evidencian algunas variaciones en los indicadores medidos sobre la percepción de los estudiantes:

- En este periodo todos los indicadores aumentaron su valoración con relación al cuatrimestre anterior
- Los indicadores que más aumentaron fueron el **1** con 10 puntos, y los indicadores **3** y **4** con 10 puntos cada uno.



**b) Licenciatura en Administración de Empresas:**

Relación de las medias ponderadas del cuestionario de percepción de los estudiantes sobre sus competencias al finalizar la Licenciatura en Administración:

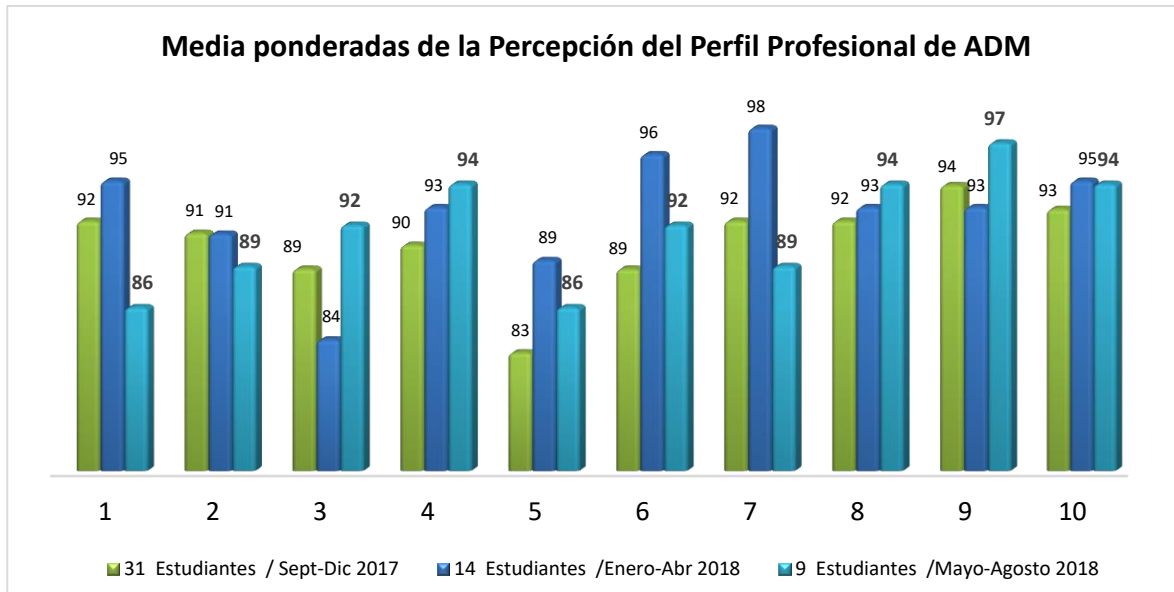

Leyenda de las diez preguntas claves del perfil del egresado de la carrera de Administración de Empresas:

No.	Capacidades a valorar en su formación profesional
1	Diseñar, crear y gestionar su propio negocio, empresa u organización con una administración eficaz del personal, recursos y materiales.
2	Asumir y desarrollar la función efectiva de gerente general de una empresa.
3	Desempeñar las funciones de gerente de recursos humanos.
4	Asumir y desempeñar funciones de gerencia media en una organización privada o pública.
5	Desempeñar funciones de consultoría administrativa en cualquier negocio, empresa u organización corporativa, pública o privada.
6	Emprender nuevas alternativas de negocios para la mejora constante de la empresa y sus utilidades.
7	Tomar decisiones, manejar Tics, oratoria y redacción de documentos, informes y estudios empresariales.
8	Gestionar de manera eficaz los sistemas de información dentro de las organizaciones.
9	Asumir retos de la globalización y la competitividad con responsabilidad social, integridad, solidaridad, honestidad, ética en su ejercicio profesional.
10	Ser líder creativo y emprendedor en una economía global.



En la comparación de los últimos dos ciclos se evidencian algunas variaciones en los indicadores medidos sobre la percepción de los estudiantes:

- 6 de los 10 indicadores redujeron su valoración con relación al cuatrimestre anterior. Los indicadores **1 y 7**, disminuyeron 8.5 y 9.3 puntos respectivamente.
- Los indicadores **3 y 9** fueron los que más aumentaron, con 7.7 y 4.4 puntos respectivamente.

**c) Licenciatura en Contabilidad:**

Relación de las medias ponderadas del cuestionario de Percepción de los estudiantes sobre sus competencias al finalizar la Licenciatura en Contabilidad:

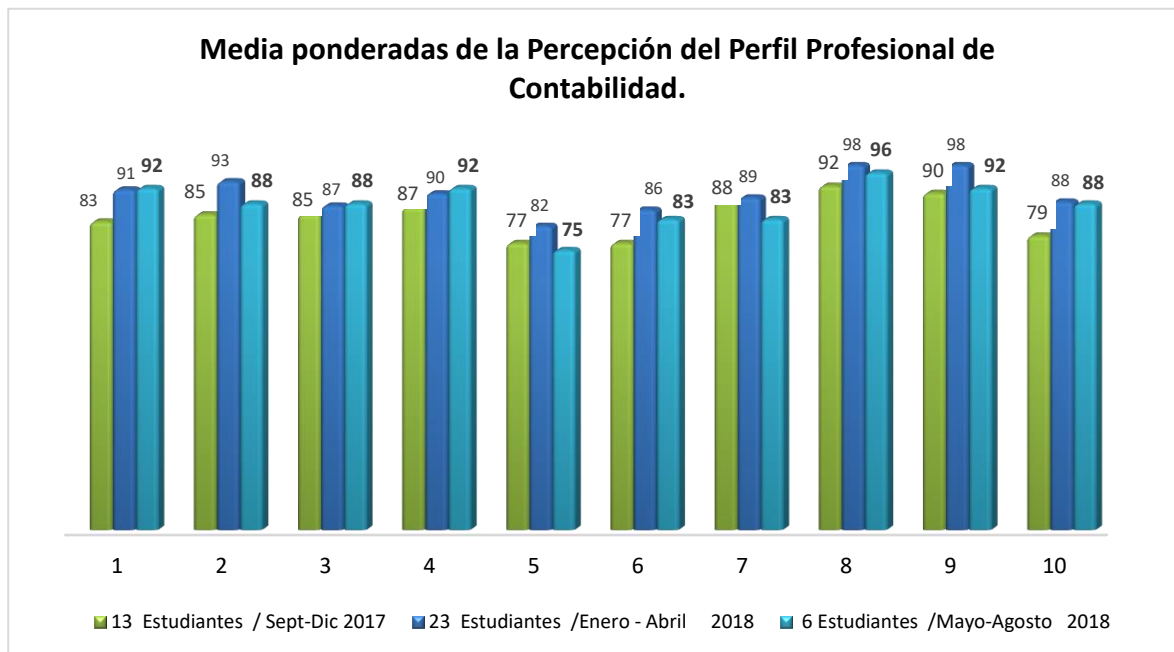

Leyenda de las diez preguntas claves del perfil del egresado de la carrera de Licenciatura en Contabilidad:

No.	Capacidades a valorar en su formación profesional
1	Tener conocimientos amplios sobre los negocios y su importancia en la sociedad.
2	Manejar la tecnología como soporte fundamental en el ejercicio de la profesión.
3	Entendimiento de la influencia del ambiente económico global.
4	Capacidad para proveer información financiera y contable con el uso de la tecnología.
5	Tener la capacidad para revisar las informaciones financieras de las empresas y su presentación de acuerdo a las Normas Internacionales de Información Financiera (NIIF).
6	Ser capaz de impulsar el estudio y aplicación práctica de las Normas Internacionales de Información Financiera (NIIF).





7	Fomentar el desarrollo de la capacidad para la solución de problemas, así como para analizar e interpretar la información financiera, de forma que puedan emitir juicios razonables que faciliten el proceso de toma de decisiones.
8	Poseer la capacidad para el trabajo en equipo dentro de un ambiente interdisciplinario y global.
9	Los aspirantes deberán tener habilidad numérica, capacidad de análisis, disposición para el trabajo en equipo, objetividad y, sobre todo, demostrar deseo de superación, que lo lleve a actuar con perseverancia y de manera en el cumplimiento de todas sus actividades durante el tiempo que dure el programa.
10	Detectar oportunamente las oportunidades de inversión y tomar decisiones.

En la comparación de los últimos dos ciclos se evidencian algunas variaciones en los indicadores medidos sobre la percepción de los estudiantes:

- Tres de los diez indicadores aumentaron su valoración con relación al cuatrimestre anterior. El indicador que más puntos aumento fue el **4**, con 1.45 puntos por encima del cuatrimestre anterior.
- Los indicadores **5 y 9** fueron los que más disminuyeron, con 6.52 y 6.16 puntos con relación al cuatrimestre anterior.

**d) Licenciatura en Administración Empresas Turísticas y Hoteleras:**

Relación de las medias ponderadas del cuestionario de Percepción de los estudiantes sobre sus competencias al finalizar la Licenciatura en Administración de Empresas Turísticas y Hoteleras.

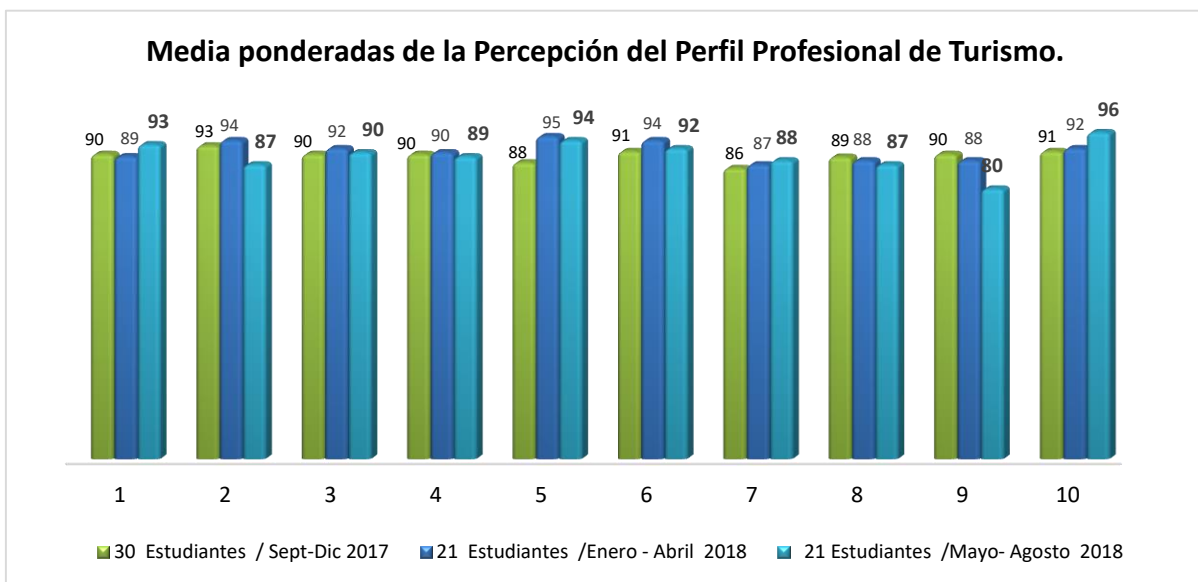

Leyenda de las diez preguntas claves del perfil del egresado de la carrera de Licenciatura en Administración Empresas Turísticas y Hoteleras:

No.	Capacidades a valorar en su formación profesional
1	Manejar sistemas de información para la gestión en los servicios turísticos.
2	Evaluar los sistemas de gestión y control de calidad de empresas hoteleras, de alimentos y bebidas y del sector turístico.
3	Administrar, gestionar y operar empresas de servicios turísticos de alojamiento, alimentos y bebidas, agencias de viajes, organizadoras de eventos, transporte turístico, educación turística, asesoría en empresas turísticas privadas o públicas.
4	Asumir y desempeñar las funciones de nivel gerencial y técnico en las áreas de habitaciones, reservaciones, compras, relaciones públicas, dirección comercial, ventas, recepción, banquetes, entre otras.
5	Colocar y negociar la oferta de servicios turísticos con las agencias de viajes y los tours operadores.
6	Aplicar técnicas de ventas para la comercialización y promoción de servicios turísticos.
7	Diseñar e integrar programas y procedimientos organizacionales para el funcionamiento y operación de hoteles y restaurantes, agencias de viajes, empresas de transporte turístico, de eventos y otras actividades recreacionales.
8	Formular políticas y programas de desarrollo turístico.
9	Elaborar y organizar banquetes, congresos, paneles, simposios, recepciones, servicios de catering.
10	Crear, administrar y operar su propio negocio turístico.

En la comparación de los últimos dos ciclos se evidencian algunas variaciones en los indicadores medidos sobre la percepción de los estudiantes:

- Los indicadores **1, 7 y 10** aumentaron su valoración con relación al cuatrimestre anterior
- Siete de los 10 indicadores disminuyeron su valoración con relación al cuatrimestre anterior.



**e) Licenciatura en Negocios Internacionales**

Relación de las medias ponderadas del cuestionario de Percepción de los estudiantes sobre sus competencias al finalizar la Licenciatura en Negocios Internacionales:

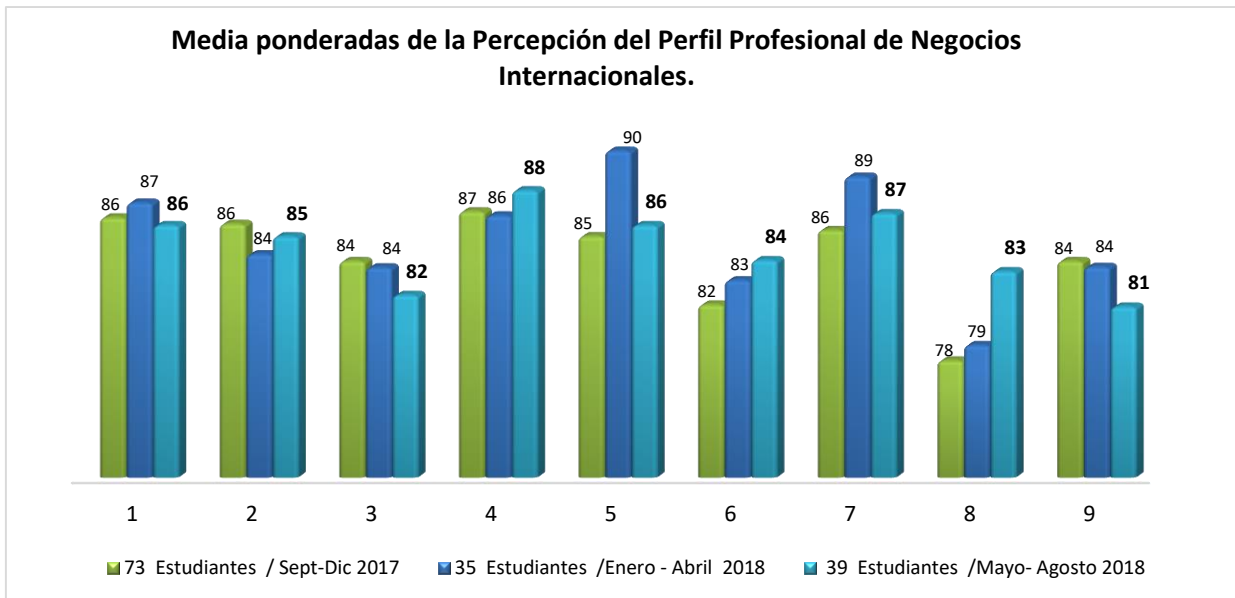

Leyenda de las nueve preguntas claves del perfil del egresado de la carrera de Licenciatura de Negocios Internacionales:

No.	Capacidades a valorar en su formación profesional
1	Realizar análisis del entorno macro, micro e interno en que el profesional se desenvuelve.
2	Apoyar el diseño y ejecución de los procesos de internacionalización de las organizaciones.
3	Concretar el proceso de internalización de las organizaciones.
4	Servir de apoyo a los procesos administrativos de la organización hacia el ambiente internacional.
5	Investigar, analizar e implementar estrategias competitivas en nuevos mercados, búsqueda de recursos internacionales para la empresa, la negociación y alianzas estratégicas.
6	Desempeñar actividades relativas a la mercadotecnia y gerencia financiera internacional.
7	Conocer y analizar el ambiente económico internacional relacionado con los negocios, así como implementar los niveles de competitividad moderna y los conceptos gerenciales para la organización.
8	Dominar las cuestiones básicas del entorno legal y regulatorio de los negocios internacionales.
9	Mostrar dominio del idioma inglés tanto a nivel técnico- profesional como cotidiano.



En la comparación de los últimos dos ciclos se evidencian algunas variaciones en los indicadores medidos sobre la percepción de los estudiantes:

- Cinco de los diez indicadores aumentaron su valoración con relación al cuatrimestre anterior, mientras que los diez restantes disminuyeron.

Esta información se puede ver a través de la intranet institucional:

[http://srvsql01/Reports\\_PRODBSQL/Pages/Report.aspx?ItemPath=%2fReportesEstudiantes%2fMEDIA\\_PONDERADA\\_ENC&SelectedSubTabId=ReportDataSourcePropertiesTab](http://srvsql01/Reports_PRODBSQL/Pages/Report.aspx?ItemPath=%2fReportesEstudiantes%2fMEDIA_PONDERADA_ENC&SelectedSubTabId=ReportDataSourcePropertiesTab)

Realizado por:



Karina Troncoso V.  
Coordinadora Acreditación Internacional

Realizado por:



Patricia Caminero B.  
Coordinadora Acreditación Internacional

Revisado y Aprobado:

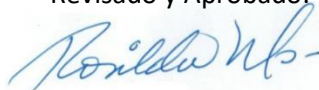

Rosilda Miranda  
Directora de Planificación

